朝鮮日報
七日夕刊 八面

社說
朝鮮問題의 重大性

一

昨日本紙에 紹介된바와가티 京城府內의 各種工業生產品은 再昨年末現在의統計에 依하야 六千二百餘萬에達하는中 이들을 十六年前인 一九一二年度의同產額一千萬圓餘이든데 比하면 實로六倍强에達하는 激增이라고할터이나 그러나朝鮮人의生產品은 겨우一千二百餘萬圓으로 全體의六分一에 該當하며 그投資額을보건대 總計二千八百七十五萬圓中 朝鮮人의資金 六百四十六萬圓으로서 約五分一에該當한額이다 이와가티동떠어진 生產額의差異는 이미朝鮮人의 民衆的窮乏의眞相을말하는바이어든 外地에서生產하야朝鮮에輸移入되는者가장만흔것이니 輸入品中 大宗되는 織物의 輸移入이란者 大略年額五千萬圓에達하는것은 識者가잘記憶하는바이다

二

이제다시再昨年末 全朝鮮內 各種工場의 統計表를一瞥하건대 工場數合計五千三百四十二個 從業者九萬九千五百七十四人 原動力十五萬三千八百九十六馬力이며 그의生產額二億九千二百五十三萬三千圓이오 資金總額 五億四千九百十二萬二千圓에達하되 五千三百六十餘萬圓을 生產하는 七十三個의官營工場을除한外에 日本人의所有工場 二千四百二十五個從業員五萬三千四百餘人 生產額二億四千四百四十九萬餘圓으로 平均產額十萬餘圓에 達하는데 朝鮮人의그것은 二千七百五十一個의 多數이나 資金에잇서 日本人側四億九千九百四十萬餘圓임에 比하야 겨우二千五百三十二萬餘圓에不過하는니만큼 從業者二萬九千餘人 生產額二千五百三十二萬圓으로서 平均產額三萬二千圓의小額이다 京城은原來全朝鮮의縮圖이어야하겟지만 이數字는 全朝鮮에잇서朝鮮人이 얼마콤이나 劣弱한地位에 싸저잇슴을 가장잘表示하는바이오 近者朝鮮人이 그의加速的인窮乏에싸저 各種으로 動搖不安의狀態를 나타내이는 根本的原因의하나라고 하겟다

三

輓近數字에表示된 朝鮮內人口一千九百數十萬人을 算하되 그의農業民은一千五百四十三萬에達하야 全人口의八割六里에該當하는터이어니와 土地의兼倂 및그民族的移動의狀況은 區區하야 正鵠을찾기힘들으나 當局의發表한數字에 依하드라도 日本人의所有田地만이十四分一强十一分一等으로 어느것이나 모다相當한高率이며그들이市街와 林野와및鑛產水產等에關하야 大規模로進出하는바는 이로枚擧할수업다 그리고다시再昨年末의 朝鮮貿易額表를一瞥하건대 輸移出의總額三億六千五百九十七萬八千餘圓인데 同輸入의總額四億一千三百九十九萬餘圓으로 一般 輸移入의 超過 四千八百一萬二千餘圓이어서 一人當二圓五十錢餘 의 支出超過를負擔하는 計算이다 그러나이것이 朝鮮人만의實際負擔率에잇서서는 多少의 昂進이 잇서야하려니와 하물며 朝鮮으로부터서의 輸移出이란者도 前記工場의 生產額에서 보이는바와가티 朝鮮人의所有分은 자못 僅少할것이오 또는朝鮮內에서의 朝鮮人의 日用品과 및諸支拂에잇서 그民族的의 移動現況을나타내는 이는바 자못巨大할것이다 모든것은 實로現代朝鮮人의地位와 및그動向을 條件짓는重大한情勢이다

四

[...]와가티 日本의大資本이 [...]에서 漸次로大企業者의 [...] 朝鮮人은그의 [...] 貧民生活이潤澤하여저야할것이다 그러나各地工場에서 勤搖되는 朝鮮人의勞働者는 實로그低廉에지나는 勞賃으로써 그生計를維持할수업슴이니 例의茂山朝鮮紡織과가튼데는 大體로最低日給三十錢餘로써 一個月間九圓如를 取入하기어려우니 이는그 三四의家族은커녕 그自身의衣食이어려운形便이다 그들의動搖됨은 決코「背後의煽動」으로 그解決策을回避할바못된다 朝鮮의諸機構가 오죽이런간工場主側을擁護하기에 편벽되어勞働階級의사활을 [...] 이것은能히할아모것도업스나 經濟的인 見地로보는者인지라도 반듯이그不合理를 是認할바이다 最近咸南의朝鮮窒素會社에서는 一千名의解雇氏에게合計五十圓의月收入을주어 그職工으로採用하게됨을 辯하거니와 이는低廉한賃金이나마 朝鮮人에게는 더욱그慘酷의정이 [...] 朝鮮問題의本質과 및그重大性을 說明하는 眞相으로서 一般이能히留意할點이다

六日、世界的으로勃發한 共產黨、失業者의大示威

倫敦

(倫敦六日發) 本日午後意外로倫敦市에共產黨運動의 大集團과警官隊와의大衝突이이러나 一九二六年大同盟罷業以來의 大騷擾를 惹起하얏다 即共產黨員은「타와ㅣ힐」에서大演說會를開한後示威行進으로옴기여「國俄와ㅣ러ㅣ로ㅣ」氏에게 手交키爲하야市長邸로向한바警官隊가此行進으로하야금株式取引所、英蘭銀行等어느러잇는金融街의通過를阻止한後그解隊에努力하는틈에一部는巧妙하게脫出하야市長邸로向하야行進하얏다茲에騎馬及徒步의警官隊가此를制止코자하자先頭의婦人團은手旗의竿等으로逆襲하야狂亂의巷으로化하얏슴으로騎馬警官隊는群衆속으로뛰여드러多數한負傷者를出하얏고다른一隊는倫敦塔에集合하야警察의壓迫干涉에對하야徹迎히野天反對演說會를開하야午後四時半드되여解散하얏다警察은特別히示威運動者를檢束치는안엇더라

巴里

(巴里六日發) 當地共產黨員示威運動에對하야警察은미리充分한警戒를加하얏기때문에最初는靜穩하얏스나나중에는衝突이이러나警官隊는拔刀하야此를解散하얏더라

「푸라ㅣ그」

(푸라ㅣ그六日發) 當地失業職工團은本日市內에서示威行進을行하야投石等으로警官隊에抗하야職工側은多數의負傷者를내이엇스며警官側도負傷五名을내엿더라

華盛頓

(華府六日發) 失業者示威運動은當地에서도잇서示威行進後野外演說을行하얏는데辯士와聽衆間에는險惡한空氣까지잇섯더라

紐育

(紐育六日發) 本日當地「유니온」廣場에서失業者約二萬이集合하야警官隊의阻止에不拘하고示威行進을行하야檢束者四名을내엇더라

市俄古

(市俄古六日發) 市俄古市政廳에押하야市吏員을爲始하야多數의失業者를내인此際本日의共產黨示威運動에는此等도參加하야市長에失業救濟를要求하얏더라

桑港

(桑港六日發) 當地失業者示威行列은警察의警戒裡에平穩히行하얏는바市長은自身一同에人事하얏더라

流血劇으로終始한 獨逸共產黨의示威
到處에서衝突이잇서 死傷及檢束者多數

(伯林六日發) 本日午後當地共產黨員은倫敦巴里其他主要都市와呼應하야示威運動을擧行한바深夜까지到處에서警官隊와衝突하야드되여流血의慘劇을演出하얏다即赤旗를揭揚한獨逸共產主義者聯盟本部前에는數百의失業者가集合하야警官隊와亂鬪하고「운텔、덴、린덴」큰거리에서는警官隊가拳銃을發射하야主義者에게對抗하고其他各處에서亂鬪가잇서即死者一、負傷者十數名을내이엇다警官隊는드되여探照燈을設備한自動車를出動시킨바夜半에이르러도아즉鎭定되지안엇더라

(伯林六日發) 獨逸의共產黨騷擾는單純히伯林에잇치지안코全國에亘하야深刻하게進行되며「케룬」에서는檢擧者百名을넘고「뒤하우」에서는三警官이重傷을當하엿다伯林의騷擾는深夜에이르기까지아즉도긋치지안어檢束者百五十、重傷者共產黨員七、警官隊側十三名을내이엇다또「한누르그」에서는四警官이負傷하고「킬」軍港附近의「노이문스터」에서는示威運動者側의發砲로五警官이負傷하얏더라

(「할」(獨逸)六日發) 本日當地의共產黨示威運動으로二名의共產黨員이警官에게射殺되엇더라

十二日朝를期하야 義勇團運動初一步
婦女子는不意의災禍避하라고 「싼듸」氏로부터聲明

(칼캇타五日發電) 印度不服從同盟指導者인「깐듸」氏는本日左와如한聲明을發하얏더라 予等은三月十二日早朝를期하야「아슈람」男子로編成하는義勇團運動의第一步를踏進한다官憲과相當한時間의衝突이잇슬터이니 婦女子는이에接近하야不要의災禍를맛지안토록注意하라

一八、二九年立案의 英建艦案全部埋葬
四百十二萬六千磅減少를示한 海軍豫算案六日發表

(倫敦六日發) 英政府는本日一九三〇年度海軍豫算을發表하얏다總額五千百七十三萬九千磅으로昨年度보다四百十二萬六千磅의減少를보이고잇다그리하야海軍豫算은一九二八、九年度에세울巡洋艦五隻及十二隻의建造計劃案은埋葬되고新艦建造費도中止되엇더라

國民政府許可업시 武器의輸入을嚴禁
違反者는發見即時로嚴重處置 外交團에對하야通牒

(南京六日發) 國民政府는外交部長王正廷氏의名義로北平公使團에게同文通牒을送致하야爾今國民政府의許可를엇지안코如何한外國으로부터나中國內地에武器를輸入함으로嚴禁한다萬若違反하는者가잇다면發見하는대로嚴重한處置를取한다고表明하얏다外交部는此通牒을發한理由로最近張發奎의反亂及閻錫山氏의反亂에某國이武器를祕密히供給하얏다고發表하얏더라

小橋前文相 起訴決定
法相으로부터 首相에게求諒解

(東京電) 渡邊法相은六日午後一時四十一分濱口首相을訪問하고小橋前文相에對하야檢察當局이起訴키로決定한顚末을述한後諒解를求하얏다濱口首相은直時鈴木樞密院書記官長을招致하고上奏文案에對하야愼重協議를行한後午後三時館書記官에게上奏文作成을命하얏다法相은明日午後上奏御裁可를仰할터이더라

奉天、山東攻守同盟
蔣介石氏와도諒解가잇는듯하야 東北艦隊青島에出動

(奉天六日發) 山東省政府首席陳調元氏가潘華田氏를代表로奉天에派遣하야張學良氏에게對하야東北과山東이攻守同盟을締結하야東北海軍의援助를밧고저運動하고잇는事는이미傳하든바이지만此事는果然具體化하야南京派海軍의撤退와交替하야東北海軍은이미靑島를警防케되엿다는單純히山東方面의海上警備에만當하는것인지或은一步를나아가靑島의治安維持乃至行政까지引受할가함은아즉不明이요그우에陳調元、張學良兩氏間만의關係에씃칠는지가하는것도疑問이지만方本仁氏의來奉以來의活動과陳調元、張學良兩氏近來態度가比較的中央擁護의氣色이濃厚한點等으로推測하야아마도蔣介石氏와의間에도一點의默契가相通하는것이잇스리라고有力한方面에서觀測中이더라

(奉天六日發) 張學良氏는南京政府의要求에依하야最近東北艦隊司令沈鴻烈氏에對하야青島警備에當하라는命令을發하야艦隊를引率하고青島에出動하야同方面의警備에當하게하얏더라

勞農陸軍機 十七臺納入

(莫斯科六日發) 勞農政府陸軍人民委員部는本日全國으로부터基金을募集하야購入한陸軍飛行機十七臺를納入하얏다고發表하얏다右는昨年中國側이中東鐵道를接收하얏슬時蔣介石을打倒하라는口號下에一般民衆으로부터募集한基金으로購入한것으로中國에對한民衆憤慨의結晶이라더라

濠州도今月中 絹關稅引上
日本에對해 打擊이莫甚

(東京電) 六日「시드니」通信員으로부터商工省에온入電에依하면濠州政府는絹關稅를本月中에一割引上키로決定하얏다고한다濠州는從來絹織物輸入品에對하야三割人造絹에對하야는三割五分絹織物四割五分의輸入關稅를賦課하든터인바그中絹布에對하야一割을引上하게된다면그打擊은相當히클것으로純然한保護稅[...] 日本으로부터는昭和三年度絹物總[...] 此가實現된다면打擊은甚大하겟더라

玖瑪公使館 率先하야南遷

(上海六日發) 北平으로부터南遷한「큐ㅣ바」公使館은今日부터當地佛租界「아베뉴ㅣ멧시ㅣ」에서正式으로公務를開始하얏는바右는各國共히公使館南遷의一率先이더라

馮玉祥氏와함께 閻錫山氏外遊決定
亂을防止하려는者가 亂을惹起할수업다고

(北平六日發) 太原來電에依하면閻錫山、馮玉祥兩氏는昨日外遊키로決定하얏다더라

(北平六日發) 閻錫山氏는五日附太原에서外遊通電을發한바그內容은 和平愛國은予의素志로年來의苦衷은國人에對하야참아말할수업다今回國是를主張한것은亂을防止하는데잇섯든바中央의諒解를엇지못하야도리여亂을惹起할수는업다茲에初志를貫徹코저馮玉祥氏와함께直時外遊하겟다

玖馬砂糖關稅 引上키로決定

(華府五日發) 米國上院은年平均六十萬噸式移入되는比律賓蔗砂糖의移入制限을目的으로하는「쏘ㅣ쒸ㅣ드」關稅修正案及米國內地產糖保護를目的으로하는「하우엘」關稅修正案을否決하고玖馬糖의關稅를一、七六仙으로부터二仙에引上할案을可決하얏더라

日中關稅交涉 七日부터續行
宋子文氏와에成立된 暫定案을基礎로하야

(上海六日發) 蔣閻關係의惡化와第三次全體會議로因하야遲延되여오든日中關稅交涉은本日全體會議의終了後王正廷氏의當地來着을기다리여七日午後부터重光、王兩氏間에再開續行키로決定하얏다고總領事館當局으로부터發表되엿다關稅交涉은原則的問題로一致를보게된以外具體的交涉에잇서서도重光、宋子文兩氏間의交涉으로暫定案을得하얏슴으로七日의重光、王兩氏間의會見에서는右暫定案을基礎로다시審議를促進키로되엿다그리하야細目인安東陸境關稅及互惠稅率適用品目에對하야서는아즉未決의것이若干잇지만中國이同協定의成立을急速히하고잇는事實이잇슴으로交涉은意外로速히進展하리라고보인다그우에互惠稅率은中國側의希望에依하야特히互惠의文字를避하고다른適當한文字를使用키로決定하얏더라

解決爲하야 各方努力
日本交涉과 松平全權談

(倫敦五日發) 松平全權은五日午後六時「리ㅣ드」全權을訪問하고一時間에亘하야會談하얏는데會見後若槻全權을訪問하고會談內容을報告하고左와如히語하더라

米國新聞記者의一部에「리ㅣ드」全權과의會談은全然失敗에歸한것가티傳하고잇스나그런일은업다今後도繼續會談키로되야잇다勿論지금보아서도그다지顯著한進步를보히지못하고잇스나雙方이다가티如何히하야解決點을發見할가를各方面으로부터硏究하야가며論議를進하고잇다

佛全權倫敦着
『달듀』氏는延期

(倫敦六日發) 佛國軍縮全權「색리앙」外務長官及「듀ㅣ메닐」海軍長官의兩氏는六日午後六時三十五分倫敦에到着하얏더라

(巴里六日發) 佛首相「달듀」氏는今週倫敦에赴하야『맥』首相과會見할豫定이든바南佛西의大洪水救恤을爲하야延期키로되엇더라

比島獨立案 米上院에提出
『하』『컷』兩氏共同으로

(華府五日發) 上院議員『하』『컷』兩氏는共同하야比律賓獨立案을本日上院에提出하얏는데案의骨子는左와如하더라

一、米國은比律賓이新制度下에政府의基礎를確立하기까지今後五年間比律賓의島政을繼續함

二、比律賓이國民投票에依한永久獨立을遂行하기까지의五年동안準備期間을半年經過하면米國은直時比律賓에對하야漸進的關稅를適用함

「스팀손」全權의 女秘書墜落即死

(倫敦六日發) 海軍會議米首席全權「스팀손」의秘書로相當히活躍하든「데모렌드」夫人(三○)은六日午前一時半頃「이페아、호텔」六層의自己寢室窓으로부터墜落即死하얏다夫人은本日米國으로歸國할豫定으로親友들과告別한後「스팀손」夫人으로부터花束을寄贈바덧다「데모렌드」夫人은「홈ㅣ씩」(思鄕病)에걸린模樣이엇든바그래도昨夜夫도록元氣잇게談笑하얏섯든데갓치全權의隨行으로同室에宿泊하든一人의速記「타이피스트」가外出한지三分에不過하야異常한소리에다시뛰여드러갓슬때는이미夫人의그림자가窓內에서사라젓슬때이라고하더라

『달듀』內閣 命脈을僅保
未曾有의大混亂裡에 五十三의差로써信任

(巴里五日發) 『달듀』新內閣은本日下院에서三百十六票對二百六十三票即五十三票의差로信任되엿다이보다압서『달듀』氏는

一、政府는前『달듀』內閣의一般政策을踏襲함

二、海軍軍縮會議에對한政策은十一月八日에發한聲明대로이다그리고政府가海軍軍備의相互的縮減에對한國際協議에成功하도록努力할것을期한다고述하얏나本會議中議場은未曾有의混亂에陷하야數次休憩하는수밧게업게되얏더라

『달』內閣을 全權團歡迎

(倫敦五日發) 『달듀』內閣信任의報에在倫敦全權團은歡迎의意를表하고잇더라

西北軍 鄭州에集中
孫楚軍은後退

(北平六日發) 洛陽에駐屯中이든西北軍宋哲元其他의部隊는鄭州를向하야集中을開始하얏다고傳하며孫良誠氏도昨日鄭州에到着하얏더라

(北平六日發) 鄭州에駐屯中이든第三十三師孫楚軍은閻錫山氏의命令으로彰德外지後退하얏더라

麗人佳姬속에 風塵을忘却코
꿈만이昔日을쫏는 張宗昌의亡命生活

(別府電) 昨年五月故國의戰亂을避하야別府를來訪한元山東督辦直魯聯軍總司令張宗昌氏가湯街의郊外觀海莊、昭和園에蟄留한지벌서一年에갓차웟다來五月에는드되여別府生活을그만두고歸國하리라고도傳하지만山東再起의뜻을胸中에감추고故國의風雲을멀니떠나亡命의生活一年間은張將軍에게잇서서決코잠잠한期間이안이엇다그것은泉都에잇서張氏의亡命史에燦然한金文字되는큰페이지를더하는것이다이즈음張氏는大連으로부터불러온名花에게朝夕의愛撫를쏫고잇는바大連에서온名花이야말노월쪽이大連藝妓라고謳歌되든朱榮娟이라는本年十八歲의美人으로오랫동안別府의生活이單調하든張氏의身邊에는恒常名花艶倫이主人의寵愛를밧고잇게되엇다한때는將軍의寵愛를一身에모으고잇든第十五夫人張玉氏가와잇섯지만最近歸國하고交代해온美人이前記朱榮娟以外第六夫人인方輔蔵와第九夫人인方輔威가잇다第六夫人은十九歲、第九夫人은二十歲로모다꼿과가티美麗한滿洲美人이다잇다금別府의街頭에出入하야그姿態를보일때마다行人의話題에오른다夫人以外에張氏의身邊에隨從하는從者는嘉係以下料理人下人에이르기까지恒常四十人으로부터五十人은되고만을때는八十人도되는적이잇는바身邊의重要한人物노는海軍中將元湖海司令過樹德、陸軍中將張子詮、秘書長徐潤殷、夫人監督으로陸軍中將監孫、陸軍中將祝宏總司供鑑華英國文學博士로獨逸法學博士인前代理公使陳家麟、元山東銀行總辦姜寶、高等顧問(易學者) 寶好古、元湖南警察廳督察長黃鎰勳、日本人顧問으로元直魯軍參謀松本薰次、廣田宇兵衛等諸氏가잇다졸色다른人物노는昨年七月昭和園의緣側射擊本件으로射殺된肅親王第十七子金憲開의令兄金憲立氏가事件이落着되자張氏에게와잇는것도奇現象이다그리하야時局의變動이잇슬때마다여러한人物의出入이頻繁하다그우에母堂張候氏는中途一度歸國하얏섯스나昨年十一月以來同居하는中으로母子의情은매우두텁다別府에잇서張氏의服裝은거의洋服으로中國服은조금도입지안는다每日食事는中國食으로隨從하는料理人의손으로된것을張氏以下上下가모다가티맥고지낸다이러한張氏의生活에는一個月四千圓으로부터五千圓을要한다고한다別府에亡命할當初에는興趣에맛기여花柳界方面에도出入하야或은昭和園에七八人의藝妓를너中國大官에못그리지안흔豪遊를한적도잇섯다그러나最近에는外出하는일도적다最近蔣介石氏와閻錫山氏의反目이中國時局을動搖케하고잇는데對하야『蔣과閻과는決코兩立할수업는것이다엇잿든蔣은打倒하야만된다蔣이倒壞치안는限眞正한中國의政治는施行될수업다』고感想을漏洩하얏다고한다雄心勃勃아아즉도衰하지안엇다한번再起하야風雲을[...]勇氣가잇슬는지?그럿치안으면沒落한亡命將軍으로一生을맛칠는지?興味잇는對象의하나이더라

人事消息

▲李源甫氏(京畿振威郡守) 新任人事次로本社來訪

▲李源讓氏(京畿江華郡守) 上 同

▲趙豊鎬氏(忠南舒川郡守) 上 同

八面鋒

○共產黨의大示威運動이잇서、警官隊와의激烈한衝突까지잇섯다、그러나檢束者는一無

○但이것은英京倫敦에잇슨일、

○中國舞臺에는、또馮、閻의下野劇

○民衆도인제는、이따위演劇에 것첫다네

○每月五千餘圓의돈을뿌려가며 麗人佳姬속에서지내는것이、亡命兒張宗昌의近況

○그래도『蔣介石을打倒해야만 된다』는큰소리만탕탕…

○일흥어亡命이나、큰소리야업슬理업지

004684

鎭咳祛痰劑
ブロチン
부로친
肺結核，氣管枝炎，肺炎，感氣，百日咳며其他呼吸器病에基因하는咳嗽喀痰이有할時는盛히賞用됩니다。大蓋效果佳良，服用容易，副作用이絕無하야恒常安心하고服用할수잇슴이特徵입니다。
文獻御申越次第進呈
粉末，錠劑，液劑의各種이有함各地有名藥舖에有함
東京室町 三共株式會社 大阪、臺北、紐育

世界獨步의 强力消化酵素
タカヂアスターゼ
다가지아스다ㅡ제
消化不良으로因하야모든胃腸疾患。結核其他慢性病者。또는重病恢復期에。其他一般胃腸機能에增進劑로賞用됩니다
粉末，錠劑御各種有함——說明書進呈
東京室町 三共株式會社 大阪、臺北、紐育

三共特製純良過酸化水素液
オキシフル
오기시후루
齒牙保健에 創傷消毒에口腔
咽喉諸病에對한含嗽料에
사실時에는반듯이『오기시후루』라고指定，또는三共商標에留意하아주시압소서，詳細說明書進呈
包裝 一瓶120瓦入 450瓦の二種
東京室町 三共株式會社 大阪、臺北、紐育

垂楊

學生運動이熾烈함을따라서 第六次幹部組織? △전조선에수배를늘이고서 四十餘人檢擧取調

종로경찰서(鍾路署)고등계에서 검거취조중인 국제공산당(國際共産黨)의 건원 네사람과 그들이 들어온이후 즉접간접으로 조선내에서 회견(會見)하고 련락(連絡)관계를 지은 전국(全國的)으로 학생 기타주의자들을 수배하야 검거중이라 함은 별항 보도한바와 갓거니와 현재검거취조중인 총인원은 시내학교학생십칠팔인을 비롯하야 약사십여인에 달하고 계속적으로 맹렬한활동을 하야 각지(各地)에도 경계망(警戒網)과 수배(手配)를 하고 눈의연해케하지 안코 경계중인데 검거의손은 과연어느 방면에까지밋치게 될는지 예상(豫想)을 허락키 어렵더라

秘密潛入한四人 主義者와學生會見? 잠입한흔적으로보아 前後十餘人인듯

이번사건에대하야추측(推測)은 여러가지로 구구(區區)하야 작년오월중로경찰서(鍾路署)에서 검거하야 경성지방법원(京城地方法院)검사국에넘긴 조선공산당(朝鮮共産黨)재오차간부(第五次幹部)—方今第一豫審係에(繫屬中)의 잔당(殘黨)이 피착되엇다는등 의측外지도잇다 그러나이번에검거된 국제공산당 파견원 네사람은 방금종로경찰서에 검거된 그들만아니라 전후십여인이잠입한 흔적이잇는것으로 전긔네사람은 서울에들어와서 학생운동(學生運動)의식렬(熾烈)함에 정신차리지못하는 그들을다시 시내모처에 주래남어잇든 주의자와 학생건위분자를 규합하야 비밀결사 조선공산당제륙차 간부(第六次幹部)조직을책동한 것이라고 경찰측은 말하더라

共産黨復興 努力은事實 미체포자가만하서말할수업다 ◇檢擧에着手한 吉野高等主任談

이와가티 의문의 중대사건(疑問의重大事件) 단서를어든종로경찰서(鍾路署)고등계에서는그런두자체포와동시에 증거(物的證據)자료수집에급급히날뛰는중인데 이번사건의수범 이라고인정되는정관진(丁寬鎭)리모(李某)등은방금폐병삼기(肺病三期)로세부란스병원에입원치료중인데 길야(吉野)고등 주임이런일입상취조(臨床取調)를진행하엿스나 의연히 입을다물고 말하지안흠으로 단서와 련두자 수색에 더욱 곤란을늣기는중이라한다 이번사건을 검거한종로길야(吉野)고등주임은다음과가티말하더라

『세상의 추측은 여러가지로만흔듯하나 여하간 그들국제당원이 들어와서 조선공산당의 후계간부(後繼部幹)를시내에서조직하고 그검사 복흥에노력하든것은 사실입니다 그런 무자로는 아즉미체포자(未逮捕者)가더만홈으로말할수업소이다』

朝鮮物産奬勵 紙上雄辯과投票 독자에게 投票를모은다

조선물산장려회(朝鮮物産奬勵會)에서는작일오후 팔시에그회관에서 제사십칠회 상무리사회(第四十七回常務理事會)를열고 지난번에우리물산장려는생산장려가 급무이냐? 애용장려가급무이야?』하는 문제로현상지상웅변(懸賞紙上雄辯)을모집하야 고시(考試)한결과 애용이급무이란리종영(李鍾英)씨와 생산이급무이란리철호(李哲浩)씨와가튼 첨수로가는이등(二等)에 당선되엿슴으로 그미결된문데를 다시대중의사(大衆意思)에 한번붙어서 가부를 결정하기위하야 금번현상가부투표(懸賞可否投票)를모집하기로 결뎡하엿는데 등급과상품(等級賞品)은아래와갓다더라

左記

一、問題 우리物産奬勵는愛用이可냐? 生産이可냐?

二、規定 가、投票用紙는本會報第三號에揷入한用紙에限하야可와否를分明히記入하고住所氏名을正字로記錄할일 나、期限은本年四月十五日外지本會에到着하도록發送할일

三、賞品 一等一人 紋鮮紬一疋 二等二人 熟綃各一疋 三等三人 世昌緞各一疋 四等四人 고무신各一足 五等五人 本會報各一年

四、當選된人士의氏名과等級은四月十八日各新聞紙上에發表하고賞品은四月二十八日以內에郵便으로發送함

◇李楨燮收監 제일차함북도련맹사건관계자로불구속으로잇든 지난겸주지회장 리정섭(新幹會吉州支會長李楨燮)은 지난삼월삼일 공서재판장의 령장으로 청진형무소에 수감되엿다더라(청진)

京城의上空에도 空中散步客 오원만내이면누구든지비행 ◇日曜日과祭日에

교외(郊外)의취미를마음대로맛볼수업는 경성시민에게 공중산책(空中散策)의자미와안전케 일의공중려행의 취미를보급식힐계획으로공수회사(空輸會社)에서는일요일과제일을리용하야 오전구시부터 오후네시까지 사이에유람 비행을할 계획으로치신국의 허가를엇는대로 곳개시할터인데 그유람의로순(路順)은

一、甲線 여의도와경성간(삼십키로)

一、乙線 여의도와인천간(륙십키로)

의두선으로 료금은 실비를바들터임으로 갑선은오원 을선은십원만내이면 상쾌한공중산보를 즐길수잇다하며 사용긔는 (…브)를실길수…

咸北青聯事件의 豫審決定書全文

本籍並住居咸鏡北道吉州郡英北面營基洞二十四番地 農業 黃錢云 黃泰成 當三十三年

本籍並住居同道同郡吉城面吉北洞二百九十一番地 農業兼新聞記者 曙江云 李龍國 當二十七年

本籍同道同郡同面吉南洞二百十七番地 住居同道同郡同面吉北洞三百九番地 新聞記者 徐成根 當二十八年

本籍同道明川郡上加面瓦硯洞千十一番地 住居同道吉州郡吉城面吉南洞二百四十番地 耶蘇教師 爾南云 李顯燮 當三十五年

本籍同道吉州郡栗海面新德洞[illegible]百五十二番地 住居同道同郡吉城面吉南洞[illegible]五十二番地 商 鄭熙星 當三十三年

本籍並住居同道同郡吉城面吉北洞五百二十一番地 新聞記者 南奉三 當三十年

本籍並住居同道同面同洞三百九十一番地 新聞記者 金昌允 當二十五年

本籍並住居同道同郡寶[illegible]面倉村洞八百九十七番地 農業 一龍云 朴一用 當二十八年

本籍並住居同道同郡同面龍洞二百三十一番地 農業 許熥東 旭云 許將星 當二十八年

本籍並住居同道同郡同面石城洞千四十一番地 農業 申泰浩 當三十年

本籍並住居同道鏡城郡羅南面美[illegible]町七番地 新聞記者 金昌一 當二十五年

本籍同道同郡漁郞面[illegible]洞七十九番地 住居同道同郡羅南面美吉町七番地 新聞記者 張河經 當二十八年

本籍同道同郡漁郞面河[illegible]洞四百七十番地 農業 鍚斗云 鄭日仁 當二十九年

本籍江原道襄陽郡襄陽面造山里五百十一番地 住居咸鏡北道鏡城郡漁郞面鳳岡洞 新聞記者 姜煥植 當二十六年

本籍並住居咸鏡北道鏡城郡龍城面輸城洞三百七十八番地 農業 聰和云 申松得 當二十五年

本籍同道同郡漁郞面河陽洞八番地 住居同道同郡羅南面生駒町五十 印刷業 鄭憲洙 當三十一年

本籍並住居同道同郡朱乙溫面大鄕洞百三十五番地 農業 玄雲甲 當二十五年

本籍並住居同道同郡梧村面勝岩洞 新聞記者 孟斗恩 當二十六年

本籍並住居同道同郡朱南面龍田洞五百六十六番地 農業 張河經 當二十八年

本籍同道同郡羅南面生駒町六十 本籍同道城津郡鶴城面[illegible]洞五百五十三番地 住居同道同郡城津面旭町二百八十七番地 新聞記者 金在水 當二十九年

本籍並住居同道同郡鶴上面松興洞六十四番地 農業 方東七 當三十七年

本籍並住居同道同郡鶴東面開洞七百四十六番地 農業 金來龍 當二十五年

本籍同道明川郡東面廣岩洞 住居同道同郡同面同洞六百十二番地 農業 金明松 當二十七年

本籍兼住居同道同郡阿間面龍南洞七百六十四番地 農業 良俊云 金善生 當二十七年

本籍兼住居同道同郡同面同洞七百二十七番地 農業 東俊云 金傅業 當三十年

本籍兼住居同道穩城郡穩城面東和洞三百九十番地 新聞記者 安時雄

本籍同道會寧郡會寧面三洞六十八番地 住居同道同郡同面一洞二百八番地 新聞記者 朴老英 當三十一年

本籍並住居 同道同郡同面五洞四十三番地 雜貨商 聖波云 金榮秀 當二十四年

本籍同道鏡城郡梧村面城南洞三百六十五番地 新聞記者 鄭在勳 當二十六年

住居同道慶興郡雄基面雄基洞二百三十六番地 雜貨商 李周燦 當三十一年

本籍同道慶興郡雄基面雄基洞百十八番地의一 住居同道同郡同面同洞百四十九番地 無職 金泰憲 當三十一年

本籍並住居同道同郡同面同洞五十五番地 無職 金灝根 當二十七年

右黃泰成、李龍國等에對한各治安維持法保安法大正八年制令第七號、出版法、暴力行爲等處罰에關한件違反

右徐成根、李顯燮等에對한各治安維持法保安法大正八年制令第七號暴力行爲等處罰에關한件違反 右鄭熙星에對한治安維持法大正八年制令第七號 出版法各違反 右南奎三 金昌允等에對한各治安維持法保安法暴力行爲等處罰에關한件違反右朴一用 許將星 申泰浩 金昌一 張河經 鄭日仁 姜煥植 申松得 鄭憲洙 玄雲甲 孟斗恩 朴老英 金榮秀 鄭在勳 李周燦 金泰憲 金灝根等에對한 各治安維持法違反 右金善生 金傅業 安時雄 各治安維持法違反右金昌一 姜煥植 申松得 金在水 方東七 金來龍 保安法 出版法違反 右金明松에對한治安維持法大正八年制令第七號違反 右姜鶴栗에對한治安維持法 保安法 等에對한各治安維持法 保安法 大正八年制令第七號違反 右金明松에對한治安維持法 出版法 保安法大正八年制令第七號違反及 出版法各違反及併合罪 事件에對하야 併合審理한바 左와 如함

◇主文

本件被告事件中被告人黃泰成李龍國 徐成根 李顯燮 金昌一 鄭箕桓 鄭日仁 姜煥植 申松得 張河經 金在水 方東七 金來龍 金明松 金善生 安時雄

◇理由

被告人黃泰成 李龍國 徐成根 金昌一 鄭箕桓 鄭日仁 張河經 姜煥植 申松得 金在水 方東七 金來龍 金明松 金善生 安時雄等은各地에分散潛在한不逞의一派와同樣으로 朝鮮民族은日本帝國의××로부터離脫케하라는志를抱하고잇섯스나嘗히民族主義者等이 所謂萬歲騷擾를起하야失敗한實蹟에鑑하야妄動을避하고 隱忍自重하야機의到來를窺하고잇든차에露國革命後第三國際共産黨의滿蒙에對한猛烈한策動이잇고 다음에南方支那動亂의影響을受하야諸國에共産主義的社會運動이益益旺盛하야지서 朝鮮에잇서도 共産黨의蜜興을見함에至하야 鮮內에잇서서共産主義의實現을圖함과同時에 朝鮮民族의××을達成함에는强大한統一的團體運動을要함을自覺한社會主義者等及民族主義者는互相呼應하야兩者의合流와統一團體運動의必要를叫함에至하엿슴으로 右被告人等도 其情勢에順應하야共産主義者等과提携合流하고 且朝鮮民族의 各階級을網羅한 一大單一黨을組織하야漸次豫定의 計劃을達成하라고 企圖하야 不利함을悟한 右被告人等은 어써 하엿든志를遂行하라고 右方法에依하는일이 軍事的으로는 此에至하얏다 그러하지마는秘密結社에對한政府의警戒는嚴히 表現團體의名에隱하야策動함이 녀못하다고看做하야 書者에 表面을隱蔽하야糊塗하고內實에잇서 右同一目的의達成을實現의 主眼으로하야 相前後하야提携組織된新幹會及彼等의所謂三總(朝鮮勞働總同盟、朝鮮農民總同盟、朝鮮青年總同盟)의一인朝鮮青年同盟에參加하야 暗裡右××運動을助하가로하고昭和二年八月中淸津에서開催한咸北青年總聯合大會의評議의結果를參酌하야

山東出兵의 反對講座로 檢事가拘引狀 단서나서

이래이사건의 자세한것을 알아보면청총함북도련맹(青總咸北道聯盟)에서는소화이년 오월중에『산동출병반대강좌』의공문을 관내각군부동맹에 발송한 일이 잇섯는데 이것이범망에 저촉되어 상무김창엽 정긔환(常務金

潛入한黨員金某로 警察部活動猛烈 ◇작일에모종정보를듯고서 刑事隊各方面에出動

최근에조선의사회운동에대한모종의중대사명을띄고 구라파의 국제공산당(國際共産黨)으로부터 디지명의밀사 여러사람들이조선에 잠입하야 그중김모(金某)는 벌서모처에잇는자긔고향에 잇는 자긔집에잠간 들리기까지 하엿다는 정보가잇서서 방금서울시내에 각경찰에서는 긴장 이불등잡기에 주야분주하든중 또경찰일아층에는 경긔도경찰부에서 돌연모종의 유력한 정보를어든모양으로 고등과 형사대천부와 형사과형사를 전부가 여러대에나누어 사내모방면과사외 모방면을향하야 맹렬한 활동을하고잇는중으로그결과가 크게주목된다는데듯는바에의하면 방금시내각서에서 취조하여오든 사회운동자중 중요인물에대한사건은 전부경긔도 경찰부에서 통괄취조하기로되어 각서에류치되어잇는 범인을 경찰부로 넘길듯하다전하더라

解雇當한사람이 한일인듯하다고 ◇極히輕少視하는 米田課長談

경전전차종업원일동의련서진정서제출문제에대하야 동전차 과장은말하기를 『진정서, 투서가든것은언제든지잇는것임으로 얼마전 제출하엿다는진정서에 대하여도 우리는중대히생각지안슴니다 수일전 출근성적이조치못한 삼사인의종업원을해고식혓슴니다만은 아마이들의 작난이겟지요 회사당국에서는 될수잇는대로종업원의게협조적정신으로 대하야 설비개선가튼 것이라도 우리가먼저알고 가급적으로 실행하여나와슴니다 말슴한 진정조건에대하야는 우리는 덕입는요구임으로 고려할여지업시 일축하여버리고잇슴니다』라고말하더라

鍾路夜市申請 來十日內로 중앙번영회서 접수에분망중

해마다열리는종로야시(鍾路夜市)에대하야 오는사월일일부터 또다시열어 종로일대가 은칭한 개될터인바 아사를 주관하는중앙번영회(中央繁榮會)에서는계속하야개점신청을바다오는십일일안으로맛을 마칠 터인바일반은그긔간안에신청하야 만시지탄(晩時之歎)이 업게함이조켓다더라

咸興永生校生 四個月言渡 련루자네명은 해외로도주해

함흥영생중학교 시위만세 사건은 임의상세히보도한바 어니와 사건의주모자로 인정밧는 다섯 사람중 네명은 사건발생당시에 몸을피하야그후멀리 해외로 도주하엿다하며 그중 삼학년생김두구(金斗球)만검거되어태엽중한취조를마치고 지난 삼월일일함흥지방법원 공판에서 징역사개월의판결언도가잇섯는데피고는즉시복공소하엿스며신병은인하야 방금보석 출옥중이라더라(함흥)

處女誘引犯 종로서에잡혀

원적을전라남도광주군광주면양촌리(光州郡光州面楊村里)에둔 ▲崔東圭(三三)▲趙濟奎(四三)▲崔漢鎭(二六)▲鄭通三(四四)등다섯명은 공모하고 작년십월이래로 전라남도 당진군고군면삼인리(唐津郡古郡面三仁里)조선례(曹先禮)(二二)외처녀를감언리설로 유인하야 박부(賣淫)나 또는 예기로 매매한사실로시내종로경찰서(鍾路署)에일망타진으로검거되어취조밧는중이라더라

檢擧한지六百餘日 出獄한十七人 ◇여러사람이맛는속에출감 青總咸北青聯事件

소화이년 칠월십삼일 청진지방법원조선 검사(淸津地方法院무田檢事)의 구인장으로런합북도 련맹간부(朝鮮青年總同盟咸北道聯盟幹部) 삽십삼명에대한치안유지법 위반 보안법대정팔년제령 제칠호 출판법폭력행위처벌등 (治安維持法違反保安法 大正八年 制令第七號出版法 暴力行爲處罰等)에관한 위반사건은 이래삼년여 (륙백여일)을예심에 잇섯으나 원래사건체 인식적 검거인것만큼 사건전체에대한 내용이런과 법률로는죄요키매우 곤난하엿섯다 그래서 으나 도모지 예심종결을보지못하고작년 십일월초에 옴연하사건담당인중권 예심판사(澄川豫審判事)가변이잇다 하고겐지요양하는등이가치범죄구성이어려운사건임에도 불구하고 속히종결을내지안코 무책임하게도 담당예심판사의 겸원을 엇듬은피고일동은 이에적극적 규탄할의코귀할측 세간의 이목을용동케하든단식동맹(斷食同盟)까지 단행하여 범원을규탄하든 이사건은숙백여일이 지난 작이월이십팔일에야 겨우 예심종결결정을보왓다는데 삽십삼명중 십칠명은 면소되고황태성(黃泰成)외십오명은청진지방법원공판에 회부되엇다

◇公判廻付된被告

李顯燮 金昌一 鄭箕桓 鄭日仁 姜煥植 申松得 張河經 金在水 方東七 金來龍 金明松 金善生 安時雄

◇免訴出獄한被告

鄭熙星 南圭三 金昌允 朴一用 許將星 申泰吉 姜鶴栗 鄭憲洙 玄雲甲 孟斗恩 金博業 朴老英 金榮秀 鄭在勳 李周燦 金泰憲 金灝根

(李顯燮 金昌一 鄭箕桓)등이라남경찰(羅南警察)의손을거처송국된일이잇는데그당시도 련맹공문 서류가다수히압수되엇는데 여긔서 무엇인가 단서를어든듯이 청진지방법원 무田검사는도내각지경찰에구인장을보내어도련맹집행위원과관내 각군부동맹중요간부 오십여명을일망타진격으로구인하야 삼년이란긴세월을 예심에 쓰고왓다는데 제일차검거 당시가 권력인식뎍으로 한 행위이엇고 제이차대검거가 역시 인식뎍이엇든것만큼 그실 치안유지법을 적용키에 참으로 곤난하엿다는 것은예심종결결정서를 일관하야그자취를역역이 볼수 잇스며 그리하야반수이상 면소 처분까지하엿나 이사건이 예심에회부된후로 판사(澄川豫審判事)는 리나남서게 최안 재이회정긔회의 외사를 일일히 해석케하야 조서(調書)가 일만칠천여매에이르럿다 이리하야이월이십팔일 면소된 간부박노영(朴老英)외 십륙명은 그후삼월삼일오후 오시경에야 출옥한바 동일에 이들의 출옥을 기다리든 수백여명친지 동은 여러가지의미의만세를 놉히부르는속에서 원긔왕성한 십여명은 자동차로 시내에동려관에서 출옥케일야을 지내게되엿섯다

◇親知의待接 이출옥한사람들에 대하야 함북각사회단체 련합주최로 청진식도원에서 수백친지가렴석하고 신간회청진지회 집행위원장 김창렴(新幹會淸津支會執行委員長 金昌濂)씨사회로 개회하고 렴만수씨의 간곡한식사와주채희 림태호제씨의 이약니와 출옥동지 박로영(朴老英)씨답사가 잇섯더라

豫審中의呂運亨 來十日頃決定 高等法院思想檢事의 意見을求하는中

작년칠월십일 중국상해 공동조계(中國上海共同租界)대마로마장(大馬路馬場)에서 영국관헌(英國官憲)의 유원으로 일본총령사관경찰서(日本總領事館警察署)의손에체포되어 동월십칠일 오후칠시경성에도착하야경긔도경찰부(京畿道警察部)고등과의취조를마치고 동월이십구일에 대정팔년 제령제칠호(大正八年制令第七號違反)치안유지법(治維法)위반등죄명으로 경성지방법원(京城地方法院)검사국에넘긴 조선××운동의 거두려운형(呂運亨)은이래 동법원제일예심(第一豫審)오정(五井)판사의 손에 예심취조를 진행하든중 예심긔한(豫審期限)을세번이나 갱신(更新)하야 만구개월을 붙어오든바 그몰당…

電車從業員 賃金問題로陳情 ◇승무시간및시간기타로 京電電車課長에게

경성전기회사전차종업원 칠백여명(京城電氣會社 電車修業員七百餘名)은 수일전경전전차과장의게련서진정서(連署陳情書)를제출하고회사당국의태도여하에따라 단련한행동을 하겟다는데 동진정서 내용은

一、乘務時間八時制로할것

二、一個月三日의休日附與

三、賃金引上

등항목이라더라

十二時間以上으로 二三年에健康破壞 ◇해고당한사람이한것안이다 ◇事情을말하는 某從業員談

진정서제출에 대하야 전차종업원모씨의말을듯건대 『우리는아지 못하는 일임니다마는 그와가튼 요구는제출치 안러라도 우리들의게는 항상 요구되는 조건입니다 수삼일 전 삼사인의해고당한 사람이 잇슴니다만는 이것이 동긔는 안일슴니다 그러나 다른사람들은 우리들직업이 쉽고버리가잘될것이라하지마는하로열두시간 이상이나 종업하게 되어엔간히 튼튼치안는 사람은내게 이삼년이 지내면권차직 병인위병(胃病)에걸리어종신고통을 당하게 됨니다 초급한시간 구권오리가 일년이 지나야 일권이 승급이되니삼사년후에야 겨우십일권이 이나한달 삼십여원밧게 안됨니다』

北院公普校서 ○○旗를押收

평남개천군 북원공립 보통학교(平南价川郡北院公普校)에서지난달이십륙일에 ××긔를 만들어시위운동 (示威運動)을 계획(計劃)하다가 소관주재소 에미연에 발각되어 ××긔를압수하고협의생도를 검거취조한후 이일만에 무사석방되엇다 더라

女子消費組合 創立大會 오는구일에 朝鮮教育協會內서

오래동안준비중이든녀자소비조합(女子消費組合)은지난오일에 준비위원회를 열어 더욱준비를 완전히하야 오는구일 오후두시에 시내수표정(水標町)에잇는조선교육협회(朝鮮教育協會)에서 창립대회를 열러인바 발긔인은 물론일반조합원될이는다수래참하기를바란다더라

新義州青盟二審公判 一審에서六年以下判決 二年半以下로求刑 집행유예사망한건사구형

신의주청년동맹사건 (新義州青年同盟事件) 이 재작년말경 삼월치안유지법위반(治維法違反)이란죄명아래 신의주경찰서에검거되엇음은 일의 세상이다아는바이어니와 그후 작년십월초순신의주지방법원에서삼년이하의징역을 선고밧고 즉시공소한이래검거된후삼년이라는장구한시일이 경과한 지난칠일평양 복심법원 (平壤覆審法院)에서 다시 안병진(安秉珍)재판장의 사명은 권긔 지명하에 공판을밧게되엇다 오후 십이시 삼오분부터 등촌(藤村)검사 간여와 주심과석천(石川)배석판사와 조(趙)국지(菊池)량판사배석과 박태성(朴泰成)박홍무(朴鴻茂)량변호사의 변론을에 재판장의 사실심리에 대한피고들의 공술에의하건대 안병진(安秉珍)(三○)은재작년 이월십팔일 청년동맹이라는단체를 조직한것만은 사실이다 그러고 동맹의 선언강령규약(宣言綱領規約)에대하야는 발긔당시 부터경관이 참석한것만은 사실이고 건선뎍으로 로동운동 것이니만큼 불온한것이 업섯다다시 말하면조선내현실에잇서 합법뎍 이다그러고경찰서에서 나의 개인에대한사상으로써 청년동맹이 어데하다는천이만으니 그것은 오늘날까지 나는일박게내인 사실조차 업다 정치뎍(政治的) 경제뎍(經濟的) 과선인종 조선민족××동으로 말하여도 ××운동이나××운동이 안이다 하며 여러말로뭇치자주창연(朱昌淵)(三二)도그와가티공술하며나는동년이월일일 신년간친회(新年懇親會)석상에서 강연을 안이하엿다 하며 …

안엇슴도안이라 모든것이 반뎍이라고 생각한다하고 김형삼(金瀅森)(三六)이도합법뎍이라고 주장한다 심리가 종료되자 검사의 구형에 …

蔘茸 唐草 乾材 都 貿 貼藥 丸藥 調製 專門 藥은 朝鮮商會 百病 根治 腫仙膏

火田耕作禁止로 七百住民生途漠然
郡當局의 措處만 期待
남부녀대로지방을떠나게된 화전민들의말할수업는정경

강원도양구군남면명곳리(江原道楊口郡南面明串里)와원리(院里)두동리에 거주하는칠백여명의다수한 주민들은 천업으로화전(火田)을따서 근근이 생명을니어가든바 작년구월이일경에총독부산림과기수(總督府山林課技手)가당지에 출장하야국유갑종요존림(國有甲種要存林)을 조사하며 간일이잇섯다는데작년십이월중순경에 돌연히 도당국으로부터화전경작을금지하라는 명령이왓슴으로 촌중을당한 전긔칠백여명의 화전농민은살어갈길이 막연하야 장차로는화전생활도 못하고 남부녀대로정처업시 고향을등지고 떠나갈수밧게 업다는 소문이 날로놉하옴을딸하 일반인사는 이에대하야 군당국에서진흔 동정으로사활문제에 쌔어잇는 다수한농촌민을 조흔방침으로 후일에비참한지경에 이르지안케 조처하여주기만바랄뿐이라더라(양구)

는데 전국우의단체의 만흔성원이잇기를 바란다더라(오산)

◇元山勞聯 幹部變動◇

원산노동연합회(元山勞聯)의집행위원장박대선(朴泰善)씨가어떤사건으로북청경찰서(北靑署)에검거되어 간후 모든운동이쇠미부진의상태에잇으기때문에동회규약에의하야조직부장박춘학(朴春鶴)씨가위원장대리로되는동시에서긔원정상(元正常)씨는선전부원으로 동회 회원리게심(李啓心)씨는동회서긔로선임되엇다더라(원산)

江口築港陳情
지난이일에 今村內務局長에게

금번금촌내무국장(今村內務局長)은우천(雨天)임에도불구하고곡토목과장(谷土木課長)을대동하고 지난이일에안동(安東)서 출발 하야 영덕(盈德)서일박하는중 시가와군상황을 시찰하고 특별히문명상회(文明商會) 제지 공장(製紙工場)을 일일히 시찰한후 제지에대하야공동작업장(共同作業場)을시설하면현금수천원을보조하겟다하엿스며상일에는강구제방을 시찰하는바 관민유지일동은 강구축항(江口築港)에대한진정이잇슨후그일행은포항(浦項)으로향하엿다더라(영덕)

振威農組創立

진위농민조합을 조직하라고 준비중이든바 오는십일오전십시에 진위군북면야막리(振威郡北面野幕里)에서창립대회를 개최한다

羅老靑年總會

전라남도라로도(羅老島)지방청년회에서는 지난이월이십칠일 오전구시부터 당지공회당에서 십주년창립긔념부흥총회를 개최하고 회장조용섭씨의사회로 개회하고 다음사항을 결의하엿다더라(고흥)

◇幹部＝會長趙性學 副會長金琨奎 總務兼會計洪吉洙 體育部風部兼亞信 明昆玉 智育部鄭容淳 金昇奎 體育部朴鍾煥 李鍾萬 德育部盧源兼

商權挽回로 商會를組織
자금만원으로 伊川文丈에서

강원도이천군방장면가려주(江原道伊川郡方丈面佳麗里)에는 본도에유명한 갈산온이 잇고작년부터 이원선이 개통됨을따라 매우유망한 관계상나날이 발전되어가는 현정인데 지금으로부터약오년전만 하여도 시내호수 사오십호에 불과하든것이 지금은그호수가 삼배이상이 되어매우발전되어 가는중이나 일반경제를지배할만한 공관이업슴 으로지방유지민 들은대단히 유감으로생각하든중 시내유지 제씨의발긔로 가려주 상회를조직키로하고그총자금 일만원으로 정한후일구에 대하야 십원이라는 바방금회원모집에분망중이라더라(가려주)

貧民에게 白米를分配
함안군에서

경남함안군함안면대산리(咸安郡咸安面大山里)에사는리성기(李晟基)씨는본래넉넉지못한살림에여러가지로 동리 무산자에게동정한 사실이만엇다 는데이제자세한 내용을듯건대 한두근래미증유의 대한재로그동리 는날로걸인이늘어 갈뿐아니라 밥을굶고잇는자에게 지난음력 설에백미석섬을 분배한 사실이잇섯고또다시 지난달금음에도 동리주민에게 만흔동정이 잇섯다는데그덕을 입은사람들은 감사함을마지안는다더라

貧民爲한工事가 地方民除外
김포한강호안공사장의 부당한처사를일반비난

소위지방빈민을구제한다 미명하에 재작년겨울부터 토목공사(土木工事)를착수한김포군군내면걸포리(金浦郡郡內面傑浦里)에잇는한강호안공사장(漢江護岸工事場)에서는 수월전부터지방주민은 사용치아니하고 소위반산인부만 사용한다함으로 이에대하야 일반에 여론이날로비등하야오든바 지난사일에 군내면(郡內面)사무소에서열린로동에대한 강연이잇섯다나자 시민대표(市民代表)김춘명(金春明)씨외사오인이사로부터 권긔 토목공사(土木工事)자체에서지방주민을무시하고 외래로동자만 옹호한다는조건을들어 토사서장(土師署長)에게 진정한바잇섯다는데이말을들은 토사서장은 여러분의뜻을 동정한다는의미로 그조정에대한 책임을 언명하얏다는바압흐로 이문제가 엇지해결될지 일반은매우주목중이라더라(김포)

金化學評會議

지난이일오전열시부터 김화군 회의실에서김화군학교평의회를개최하엿섯는데 박린환(朴麟煥)리근수(李近洙)외십명의회원이 회집하여 제이안건을 토의중 수업료의개정건에 대하야박린환씨의 질의가잇슨후에 원만히 제안을통과하고동일시에폐회되엇다는데안건은알에와갓다더라(김화)

昭和五年度豫算件

一金四萬千五百七十六圓也

內譯

金化校	一三三六九圓
金城校	八八七三
昌道校	七三四八
縣里校	四〇五一
近北校	三九一九

昭和三年度學校費豫算中改正件

昭和三年度學校費豫算決算件

淸州邑의 幼稚園開園

사의 다년숙망중이든바 지방인사들의 만흔 유지원이업서 정수긔독교회제씨가만흔힘을써서그인가를충북도학무과에게출원하야나려오든중 최근의인가가나서 원아를모집하야 지난오일에 개원식을하엿는데원아는오십명에갓갑다더라(청주)

●金浦面協議會 김포군군내면(金浦郡郡內面)에서는지난삼일오전열한시부터 동면협의회실에서 면협의원회를 개최하고소화오년도예산안을부의하엿다는바 세입세출예구천칠백육십팔원으로무사통과되엇다더라(김포)

法興少年會創立

평북룡천군동하면법흥동(龍川郡東下面法興洞)에서는지난일일당지김정응(金禎應)씨집에서법흥소년회창립총회(法興少年會創立總會)를김순겸(金淳謙)씨사회로개회하고좌긔임원을선정한후폐회하엿다는데동회에서는소년각자의친선과도박(賭博)음주(飮酒)흡연(吸煙)을절대폐지하여장래완전한일군되기를힘쓴다더라(양시)

◇任員 會長許仲贊 副會長許奎栢 總務許奎松 財務許時旭(畧)

◇天道敎昭龍少年會創立 평북귀성군(龜城郡)방현면청송동(方峴面靑松洞)은 원래큰 촌락으로 이백여명의소년이 잇스나아즉까지그들을지도할소년단체가업슴을 유감으로생각하여 오든바 허중찬(許仲贊)허규백(許奎栢)씨외 수인의발긔로지난일월삼십일 오후 칠시에당지청송강습소(靑松講習所)내에팔십여명 소년남녀가모혀 천도교소룡소년회(天道敎昭龍少年會)를창립하엿다더라(귀성)

◇宜川明信學校學藝會 지난사일오후일곱시에 평북선천 명신학교에서는 년례에의하야 동읍북례배당(北禮拜堂)에서교장장이경(張履敬)씨사회로개최하엿섯다더라(선천)

大正水利組 評議員改選

지난이십삼일에룡암포공립보통학교(龍岩浦公普校)에서등정관태랑(藤井寬太郞)씨사회로대정수리조합지주총회(大正水組地主總會)를개최하고단긔식(單記式)투표로 평의원을선거한결과좌긔제씨가당선되엇다더라

◇第一區 金宅奎 黃觀河 金子恒 金士泳

◇第二區 金成柱 金聖模

◇第三區 不二興業株式會社 朴萬葉 金容乾

◇第四區 尹亨珍 林炳豹 張斗星

◇第五區 張學均 張秉良 張熙鳳 文鳳柱

◇第六區 李日爀 嚴奎天 李世淑 李頌弼 李學坤

◇第七區 李世晉 徐廷寬

◇第八區 李宅宣 崔學洛

差押한物品을 賣渡하고逃走
◇…경찰은각방면으로수색

룡강군 해운면성현리(龍岡郡海雲面城峴里) 강정준(姜廷俊)(五一)은작년십이월십육일강서군신정면사리(江西郡新井面四里) 리정태(李正泰)에게서일백삼십칠원오십전을 채용한 이래지불할도리가 업슴으로 리정태는진남포(鎭南浦)집달리고천(執達吏古川)에게의탁하여가지고벼(籾)등기타물품가격일백십팔원어치를 차압하엿든바 강정준은지난이월 이십오일그 차압봉인(封印)을파괴하고물품을매각하여가지고 일가족이 전부도주하여버렷슴으로 룡강서에서는 공무집행 방해죄로 목하엄중조사중이나 그들의간곳이 묘연하다더라(평양)

昭和水組貯水池豫定地 千戶住民移轉問題
오천주민의갈곳은어대? 關係當局은考慮中

소화수리 조합에서는 금년구월까지조사 설계를 마치고금년말에나래년초에 총독부에 인가를엇고저 방금모든 준비에진행중인바동조합 창립과 동시로또한예정지내에 거주하는 주민의이전문제가되는것은저수지(貯水池)진대(無盡藏)상류이천오백정보내에는 일천호에 오천여명이거주하는바 동이전문제에 대하야평남도청과 소화수리조합 창립사무소에서는 고려중이라 하나장차이 문제가 어쎄해결될는지주목된다더라(평양)

昭和水組創立費 來年度卄三萬圓
무용한조사비용이만히들어 지주의부담이과중하리라고 來總會엔相當히紛糾?

평남소화수리조합(昭和水利組合)창립사무소에서는 금월삼일경 평남도청회의실에서 동창립위원회(創立委員會)를 개최하게되엇다는바 그회의의 내용은 오년도창립비이십삼만원에대한 예산을 심의한후 대행회사로하여금 곳조사설계케하리라는데 그러나문제만은제일안(第一案)을 표준하고 이래설계조사한비용만은 공연하게손실을 보게되엇슴에따라 금후일반지주의 부담이 과중하게되엇슴으로 일반케이안의 호불호는 별문제로 가되고 당국의무정견한 계획에이르러서는 오는회의에 창립위원으로부터 상당한 질문이일어나리라고추상된다더라(평양)

◇任員 會長金淳謙▲副會長趙尙允▲書記李義衡▲副書記金基聰▲會計金麗甲▲理事安泰善 趙尙洛 安民國▲査察 金孝杰 金基斗 金麗鶴

載寧水道工事
모든준비를완성하야 來九月부터着手

황해도재령수도긔성문제(黃海道載寧水道期成問題)에대하야 본보에두보하엿거니와 지간군면당국에서는 건립으로 촉성운동한결과예산면성도결정되어오는구월부터는 공사에 착수될터라는데 방금도에 의뢰하야공사계획과 기타 모든것을설계중이라더라(재령)

忠北肥料講習

충청북도비료 강습회는 오는십일부터 삼개소에서 하리라는바 참가하는자는 군기술원과 면기술원이며 방청은 일반농업자와 비료상인에게 허한다하며 강사는비료경제라는 과목은 총독부기사미긔앙랑(尾崎央郎) 비료사용법(肥料使用法)은농사시험장기사(農事試驗場技師)관야팔랑(菅野八郎)이며 장소는남부북부중앙(南部北部中央)에난우어하는바 그상세함은 좌긔와갓다더라(청주)

南部 報恩 沃川 永同 各郡 場所 沃川小學校講堂 時日 三月十、十一日午前十時

北部 忠州堤川丹陽陰城各郡 場所 忠州普校講堂 時日三月十二十三日午前十時

中部 淸州 淸川 槐山 場所 淸州高女學校 時日三月十四十五日午前十時

光州自動車 石柱와衝突

지난삼월오일정오에광주원전자동차부(光州原田自動車部)의이백일호 자동차가 광주만욱려편으로 향하야 충돌하야 승객중박원홍(朴元洪)이라는사람은 미간(眉間)에 약일주간이상치료의중상을입엇스며 현장에는선혈(鮮血)이 랑자하엿섯는데 운전수는 박모(朴某)라하며원인은 계고장이엇다더라(광주)

◇五十錢僞造貨＝지난이일경원선길마역(吉麻驛)에서 오십전은화(五十錢銀貨)한개를 발견하엿는바 연(鉛)과 주석(錫)의 합제로 실물과가트나 자세히보면 모양이선명치못하고 굴여보면소리가조치못하다더라(원산)

平北蹴球紛糾 우승긔문제로

정주군이언면(定州郡伊彦面)에 대성민사(大成民社)주최로제이회평북농민 축구대회를 개최 한다함은 긔보한바어니와 예정과가티 지난이십사일에 결승전을하야침남농민사(沈南農民社)에서 우승을하엿스나작년우승단인모안청년단(慕顔靑年團)에서 우승긔를 반환치아니한것이 원인이되어 일대분규가 닐어낫다는데 이제그자세한것을 탐문한바에의하면 작년우승단인 모안청년단에서는 참가하려하엿스나 대회통지가 대회를여는 이십삼일정오에야 도착이되어 참가치못하엿슨즉 주최측의 책임으로 삼년년승단에게 아조내어주는 우승긔를 무조건으로 반환할수도업거니와 금년에도 긔일에만 참가하여야 참가를하엿더면 그 승부를 긔약하기 어려웟슬터이니 필대로반환할수업다 하며 주최측에서는 십일간을 여유로주지를발하엿스나 고읍우편소(古邑郵便所)배달부가 이포면사무소(耳浦面)에 근무하는 면서긔에게 부탁하엿든바 면서긔가 그와가티 늣게전한것 이라하며 우승단에서는 우승긔를 내어주는것이 당연하다하야 분규를거듭하고 문제는중대화하여 간다는데 일반은문제의전개를 주목한다더라(정주)

入學制度에 納稅證絶對不可
인재표준으로생도를바드라 재원이업다는것은한낫구실
慶南道議第四回

지난삼일부터 경남도청 제일회의실(慶南道廳第一會議室)에서 제십일회 경남도평의회(第十一回慶南道評議會)를열어 회의에 첫날인삼일은 곡지사(谷知事)의 연술(演述)에서 그첫스며회의제이일인 사일개회벽두(開會劈頭)에 해면후재선(解免後再選)이된 일곱의원의 언권문제(言權問題)와 아울러 보통학교(普通學校)의일면일교(一面一校)문제로장래의 공긔가자못험악하얏다 함은 루루히 보도함과 갓거니와 이문제에대한 곡지사(谷知事)의태도는 전철의 실패(前轍의失敗)에 빗추어 권권궁궁(?)하엿스며각의원의발언(發言)에 대한순서를 성안적(成案的)으로결정하엿든결과 회의제삼일인 오일부터는 공궁(?)회의를마치엇스며 제사일인 륙일에도 역시오후한시부터 가튼회의실에서 곡지사가 계속개회 ... 들어 학교입학에납세증명서(納稅證明書)를첨부 하는것은 근본적(根本的)으로 모순된것이니 당연히철폐하라고통론하는동시에교육비의재원(財源)으로는각군에잇는향교재산(鄕校財産)을리용하자고 주장하엿다 오후다섯시오십분이나되어 제일독회(第一讀會)와아울러 의원권무의 ... 제이독회(第二讀會)에 옮기엇슴으로 휴회를선언하엿다는바 제이독회는 ... 이라더라(부산)

陰城笙極에 水組創立計劃
십오만원으로

충청북도 음성군 생극면(陰城郡笙極面) 수리조합은 금월내로인가될 모양인데 그수리조합은생극면 차평(車平)방축(防築) 원당(元堂)리삼개리를공급할것이며 공급될 면적을보면 답이구십칠정보요 밧이팔십정보이며 조합원 수는일백오명으로 일등구원십이전 이등이원사십륙전이며 집수면적(集水面積) 이십일정보이라하며총공사비는십오만오천삼백오십원으로 오는사월에 착수하야 래년가을에 준공을보리라더라(청주)

◇定州鄕校掌議選擧紛糾＝지난삼일하오한시 정주향교강당(鄕校講堂)내에서 제십사회장의선거회(掌議選擧會)를 안병락(安炳洛)씨사회로개회하고 만긔된장의칠인을 개선할때 선거방법에 들어가 청년측에서는 전형위원(銓衡委員)을내어 선거하기를 주창하고 로년측에서는 전례의하야 직원(直員)이 후보자로 인정하는 오십사인중에서 선거하기를고집하야 갈분을박하다가 마침내의장이 사퇴함으로회장은수라장을 이루엇는데 각방으로 권유하엿스나 필경유회되고 말엇다더라(정주)

蔚山幼稚認可
이십칠일에

울산(蔚山)에서는발서삼년전부터 유치원을 설립코저 지방유지들은 긔성회를 조직하고각방면으로 노력하고잇다함은 이미보도한바어니와 그동안재정(財政)관계로인가수속(認可手續)에관하야가진파란이만튼바작년칠월삼십일오덕상(吳德相)씨의명의로신청한것이 지난 이십칠일부로인가가 왓슴으로 관계자들은 희색이만면하야 개원식은삼월십오일로정하엿다더라

釜山港二月中 米穀移出狀況
전년도에비하면 近二萬石減少

경남부산항(慶南釜山港)에서는지난이월 중에일본(日本)으로이출(移出)한미곡(米穀)수량이다음과갓다는데 작년동긔(昨年同期)에비하여일만구천팔백십석이감소되엇다더라(부산)

移出米種別	
玄米	三萬七千六百六十七石
白米	三萬二千三百八十八石
其他	二千五百八石
合計	七萬二千五百六十二石

으로一月以後의累計二十萬八千七百七十九石이고昨年同期의輸出高는二十二萬八千六百五十九石

六千五百餘圓 工事監督費가
사소한공사에감독비가만허 一般은當局을非難

경남함안군(咸安)에사무소를둔 제이함안수리조합(第二咸安水利組合)에서는 개량공사(改良工事)시행에잇서서 칠천원가량의 공사감독비문제로 평의원회에서 문제되엇다함은 긔보한바어니와 지난이십칠일에 경성에본점을둔 조선토지개량회사(朝鮮土地改良會社)와공사대행(工事代行)계약을 체결하엿다는데 그의수수료천사백팔십사원을지출하기로되엇다하며전긔조선토지개량회사에서는청부업자를 전형하야 오는십오일경에근입찰을하게될것이라는데 이번의사소한공사에감독비로칠천원가량을 소비케됨은 참으로알수업는당국의처치라하야일반은비란이만흔모양이더라(함안)

◇雇人이主人돈을窃盜＝신천군용문면반정리(信川郡龍門面半亭里)사는신인희(申仁熙)(三六)란사람은 얼마전에자칭강덕(康德)이라는 주소가부정한어떤남자를 고용인으로 두엇든바나흘 재되는금력으로지난이십삼일밤에 주인이던신인희의 돈오십칠원을 몰래도적하여가지고 달어낫다는데 이제 그자세한내용을알어보면 그날밤에인희는술이취하야 초저녁부터 깁히잠이들엇든바 얼마를자다가깨여보니 ...은다가고하엿는데일군도 또한 보이지안흠으로 수상히역여서자서히 살혀본즉 일군의의관이 업서진지라 그때에는의심 ...

蔚山幼稚認可
(see above)

蔚山에서

水原에覆面强盜
주인을결박하여노코 現金强奪逃走

지난오일 오전세시경에 수원군성호면궐리(水原郡城湖面闕里) 김덕긔(金德基)(三六)씨집에복면한장한 세사람이 손에각각몽둥이를들고 그집사랑방에 나타나 마침그방에서 자고잇든 주인의 아들되는 김종범(金鍾範)과머슴 집고용인 박원선(朴元善)과 동리사람리사두(李思斗)와손자한사람을 결박을짓고 곤봉으로란타하면서 돈을잇는대로 내노라고 위협함으로 주인은할수업시 돈사십일원이십륙전을내어주엇든바 강도는돈을가지고 만일경찰에 고발하면 너희생명이업스리라고 다시위협한후 유유히종적을 감초엇다는데 이급보를들은 오산경찰관주재소(烏山警察官駐在所)에서는 수원서의응원을바더가지고 그범인을엄탐중이라더라(오산)

이나서 자기주머니를 뒤져보니 오십원이 ... 업서진것을 알고 ... 이러한기틀 기다려 근처사람의후원을어더여러곳을 탐문하여보앗스나 종적이 묘연하다는데 지금 ... 돈을잃고 ... 중이라더라(신천)

支離한春雨로 窮民의慘況
굴머죽고! 집문허지고!

벼아닌봄비는 일주일동안이나 나려퍼부어서 품동을덜어 그날그날을보내는 군산조선인 사회에는 적지안흔타격을 바더 오든바 이비는로동자의생활에 장애만을 주엇슬뿐아니라 로동자가 죽두사람의 참사까지 내게되엇는데 그내용은── 군산부의둔률리십상호(沈相鎬)는련일나리는비에 버리가업서 주림에시달리다가 쓰레기통에내버린 복생선의내복을 주서먹고 중독이되어참사하고 그의안해는 그이튼날 남편의서 처겨렛서 괴한에못이기어 이십팔세의청춘으로 애처러운 아사(餓死)를 이루엇다하며 개복동 삼십사번지에사는 목수김재제(金在濟)(三二)는주택난에시달리다가 산을헐어 절벽이된미테 초막을의지하고 살아오든바 련일장마로 절벽이문허지며 가옥이흙어저 불의의참상을일우게 되엇다는바 김재제의 삼인의가족은 다행이피난 하얏다더라(군산)

◇模範面長表彰＝경북 영덕군(盈德郡)에서는지난삼사양일간에본군 회의실에서 면장회의급본군농회총회(郡農會總會)와동삼림조합(森林組合)평의원회기타두단체의 집회를 박군수사회로개최하고 제반사항을 결의하엿스며동 사일하오 두시에는모범면장 표창식(模範面長表彰式)을행한바표창장병상품수여와사사적보고며 군수식사와 내빈축사며 수상자답사가 마친후폐회하엿다는바 상품은 금회중시계이며표창받은 면장은 영해면장남효집이라더라(영덕)

漣川幼稚園卒業式

지난 삼일에련천유치원(漣川幼稚園)에서 제삼회졸업식을 당지례배당에서원장배선범(園長裵善範)씨사회로성대히거행하엿다더라(련천)

◇漣川基督少年會臨總 련천군군내면차탄리에잇는련천긔독소년회는지난이일오후두시에림시총회를 회장한희녕(韓熙寧)씨집에서 개최하고 금년도경과보고(經過報告)와및장래사업에대하야여러가지토의(討議)가잇섯다는바그당석에서선거된임원은여좌하다더라(련천)

◇任員＝會長韓熙寧 書記申楚熙(以下略)

讀者優待
양시지국에서

본보양시 지국에서는 지난사일부터평북 삼우사연예부(平北三友社演藝部)에서 당지에래도하여 흥행함을 긔회로시내독자에 한하야 하로밤의위안을주고저 입장권(入場券)일매식진정하엿다더라(양시)

小作料外에 地稅外지徵收
소작인의원성

전남 령암군금정면(金井面)에이백여두락을 소유한화순군(和順郡)에사는 지주고모는작년소작료 수당시에 소작인들에게 세금까지너어서 폭징을하엿다하야 일반소작인들은 물론비난하여왓는바 금번에 또다시소작인들에게 제이괴세금을 징수하는 터이라는데내지안는사람들은 여러가지로 위협을한다는등 여러가지로 위협을하야 일반소작인들은 불안공포에싸혀 생활에큰위협을 당하고잇다는바 종래에는 세금을지주측에서 부담하여왓스나 작년부터 세금을 징수하야 할수업시소작인들이 부담을 하엿다는데 제이중에세금까지 징수하야 여감은 너무도가혹하다하야 일반소작인 들은지주측과 충돌중에잇다하며 이압흐로엇더케될는지 일반에주목중이라더라(령암)

高普校設立의 聲明書를發表
崔松雪堂女史가 수임자측에선포고서발표

경북김천(慶北金泉)에서출생한최송설당(崔松雪堂)녀사가수년전부터 사회사업을 하려고하다가 지난이월하순경에이르러드듸어김천에다가 고등보통학교를설립코저 자긔전재산 삼십일만이천일백원을 내노켓다함은 본보에두차 보도한바와 갓거니와 수일전에동녀사가 정식으로성명서를 발표하고 따라서수임자(受任者)측고등보통학교(高等普通學校)설립사무집행자제씨로부터 이에대한 포고서(佈告書)를발표하엿다는데 아래와갓다더라(김천)

◇聲明書

金三十萬圓一千百圓하야以助金泉中學校設立之資하노니務望僉位는亟圖成就하야俾有少補於世敎風化之萬一하노라

二月二十三日

京城府武橋町九十四番地

崔松雪堂

◇佈告書

嶺南之金陵은我東名鄕而偉人物之府庫也ㅣ라山川이鍾毓하야多出英材나敎育階級이尙未免幼穉程度故로有志諸氏ㅣ慨然乎此하야第觀位置之便宜와期會之適當하야計設中學校하야經紀已年而以基本金鳩聚之無路로及今未遂者也ㅣ러니松雪堂崔夫人이觀此狀態하고激然有奮發之志하야特捐三十萬餘圓金巨額하야專擔中學校設立經費하고一切進行方法을委托於鄙等일세玆不揆淺劣하고今當着手於該事務하야方在計劃中矣라猗歟休哉ㅣㄴ저崔夫人之特行奇節은振鑠當世에實有萬丈夫難能之事而其他表表事業이可爲模範者ㅣ據古彰史에固未之前聞而金泉은吾胎地也ㅣ라此郡之鹽嶺之衝要而人物之盛이作一大都會也ㅣ라余自京城으로有時往來於松亭에見湖山이秀麗하고可知英材之鍾出이有倍於嶺南列郡이나然이나敎育階級이尙未免幼穉者ㅣ는實緣資金之艱辦이라有志者ㅣ以是爲恨이久矣로다噫라吾先世不幸하야家禍孔慘하야余ㅣ生而爲女子하야孤露終鮮하니不幸而又不幸也ㅣ로다自髮齔으로決志於爲祖伸雪하야誓不適人하고在親家奉慈母하야黽勉鳩財하야專意報先이經數十星霜矣러니至光武辛丑에泣血叫閽하야獲覩天日於覆盆之下하야先冤이 湔하야幸遂初志하고因伐石而樹墓道하며置田而奉香火하야庶效微誠하니死無餘憾而環顧一世에慨然興歎하야有不能自已者焉이라竊念社會之發展이在於人材之敎育하고敎育之擴張이未不係於財政之圓滿이로다今若致於財紳하야當其所當爲而未達其目的則是可日社會急務上盡其責者乎아玆捐之多見其匹美矣로다 若擧其大畧컨댄 婉淑而端莊은夫人之壼範也오濃鬱而古雅는夫人之詞藻也오 挺身叫閽하야快雪先冤은夫人之誠孝也오 竭心保家하야矢不適他는夫人之守其貞也오 竪碣置田은夫人奉先之誠也오 傾囷倒廩은夫人賜窮之義也ㅣ라 凡玆篤行高義는雷人耳目하야 現代之所共欽歎而誠服者矣라 不必縷縷而今此出資設校는 夫人之特別義務也ㅣ로다 惟我社會上嘉惠之幸이不啻若吾儕揭揭이오 餘儕發奮이라關風興感하야 萬口同聲으로獨賀不已로다 鄙等이旣受專托하고罔知攸謝하야 玆敢累述梗槪하야仰告于同志紳士하노니 統希照亮하소서

三月一日

金泉郡金泉面大和町二百九十九番地의一

財團法人松雪敎育財團金泉高等普通學校創立事務執行者

李漢駿 崔鍚台 崔東烈 文昌永 高巖煥 金鍾鎬 曹相傑

地方通信

知禮

◇勤儉會組織＝松炭面道日里에서는元貞羲氏外幾個有志의發起로勤儉節約會를組織하고斷煙同盟外지하고每月陰十五日에勤儉會費를모아서貧農夫에게飯牛를買給키로하엿다는데별서그利益이적지안타고!

振威

◇振威相助會創立＝平澤驛前에散在한自由勞働者와店員及配達人一般勞働階級에잇는이들을網羅하야지난三月二日에振威靑年會館에서創立總會를開催하얏다는데압흐로振威에만흔貢獻이잇스리라하며役員은알에와갓다고

執行委員長金甲卨 常務委員朴權 金學熙 金世根 李明熙 金顯甲 金元基 鄭敎根 趙成漢 嚴錫鳳 鄭鵬根

◇勸業事務協會＝振威郡에서는目下勸業事務協會를開催中인데事項은如下하다고 一、水稻優良品種의 二時更新計劃 二、赤米除却 三、苗代改良 四、正條植勵行 五、深耕指導와靑刈大豆의栽培 六、堆肥의增産 肥料低利資金의利用 七、米肥倍增堆肥事業組合組織 八、旱害救濟에關한種穀 九、米穀用叺獎勵의件

◇改築에郵便所設置＝知禮面에서約五十里되는全北茂朱는最近長足的發展을보이든바不幸부터通信機關의設備가업서서一切郵便物은金泉中川自轉車便에傳達하여오든바數日前郵便所設置期成會를組織하며지금遞信局長에게陳情하엿다는데不遠將來에곳實現된다고

東豆川

◇生徒募集＝東豆川公立普通學校에서는今春新入兒童을募集한다는데規定은다음과갓다고

一、第一學年四十名 一、年齡七歲로부터十歲未滿 申請場所東豆川公立普通學校 申請期限三月三十一日外지

楊州

◇德亭에貯蓄組合創立＝京元線德亭驛前에居住하는商人의發起로지난一月十五日에貯蓄組合을創立하얏다는데一般市人에게貯蓄思想을鼓吹키爲하야商人間에低資融通을目的한다하며當日選擧된任員은다음과갓다고

組合長南辰熙 理事徐承柱 評議員李泰永 白南勳 洪鍾益 申德淳

◇鳳陽里民에美擧＝楊州郡檢泉面鳳陽里內村에서는禁酒斷煙獎學會를組織하고里民一同이一齊禁酒斷煙을斷行하얏다는데그대신會員一同이每月二十錢會費를모아當地夜學經費에充當케한다는바附近人士들의稱頌이놉다하며幹部는다음과갓다고

會長李興允 副會長洪錫永 專務李晃宇 會計李淳儀 理事南壽興 鄭寅鉉 金壽奉 朴昌善 老人部 李東宇

彦陽

◇登億夜學盛況＝蔚山郡上北面登億夜學會는九年前에設立한것으로現在生徒는四十名에達하며講師金敎洪氏는設立初부터只今外지敎授와經營等모든責任을單獨으로지고奮鬪하는니만치氏는昨年新幹會蔚山支會主催의郡內私學敎育功勞者褒彰에外지밧은者로斯界의熱誠家라하며又同夜學會의基本財産으로稻扱機와繩機叺機等各數를備置하야生徒들로하야곰勤勞식하는한편이오날리洞民들에게副業을奬勵하며最近에는同夜學會에서禁酒斷煙獎勵同盟을組織하고積極的으로宣傳勵行하는바一般은右金氏의熱誠을感歎不已한다고

◇彦陽金融組合仁甫支所開業＝蔚山郡彦陽金融組合은昨年夏期의定期總會에서同組合區域斗東斗西兩面을一圓으로斗西面仁甫里에彦陽金融組合仁甫支所를設立하기로決議하얏든바그後諸般手續과準備가完了되어去二日부터開業한다하며同支所理事는河駿源氏라고

沙里院

◇少女鐵道自殺＝이십칠일오후일곱시에신봉산역에긔차가들어올때에봉산군문정면송산리김화장(鳳山郡文井面松山里金華莊)의케김씨(三)가뛰어들어자살을하엿다는데 경찰은그자살의원인을조사중이라고

◇基敎懇親會＝사리원긔독청년회에서는지난이십날일에 정긔간친회를 뎌청유치원안에 열고회원이모혀서 간담을하엿다고

◇猶豫學生再檢束＝사리원농업학교생도로 무슨계획을 하엿다가발각되어 긔소유예로 되엇다가 검사국에송치되엇든 김세창(金世昌)외네명이 어떤곳에모혀서 잇는것을 경찰이알고 또무슨일이나아니할가 하야지난이십팔일에 또다시 검속하엿다고

堤川

◇長樂里火災＝지난二十五日午後二時半에堤川面長樂里二五二番地崔相大(三二)의집에는돌연히불이일어낫다는데그날이마참장날임으로 洞里사람들은보려가려고 일을아니갓슴으로消防器具도不充分한곳이엿지만은지리력한결과同三時半에진화하엿스나一棟八間이전부탓다는바損害는約六七十圓이나되다하며堤川警察署에서는방금원인을조사중이라고

地方評壇

◇內金剛

금강산(金剛山)을 바라고 드러오는전차는 금년 오월이면말휘리(末輝里)외지개통한다고 한다 이에따라각상업가 기타제 반에궁하야 적질번창은 쇄되는모양인데 아케그번창되는 과정을 보면결국 술담배장수의 배만불리는모양이다

◇조사한바에의하면 작년 일년의 술갑이 이만사천여원 담배갑이 삼만팔천여원으로 련년에 비하면술갑오천원담배갑팔천원이증가하엿다고

◇그럼에도불구하고요사히 내금강은 밥을두시외지 한양관(漢陽館) 세주가가만원이라니 좀생각할필요가잇지안홀가재정긴축이라고 입으로는 잘떠드는모양인데 실행은 밥굶기보다 더어려운모양!

◇처자는기한에울며조석을모리지못하는그네들의생활로는좀생각함이어떠할가

楊市支局讀者優待

三月一日부터楊市弘濟醫院에서 診察無料、治療實半、藥價提供

愛讀者及同居家族으로本支局에서交付한優待券持參人에게限하야

004685

朝鮮上古史管見(卅一)

特殊文化의種種相

安在鴻

八馬韓古都는 振威【二】

昨述한바에依하야 益山郡이 馬韓古都아닌것을明여젓나 武康王陵은 百濟武王과의陵인것 王宮塔은 武王生長의舊인것을 祝祠하는廟塔으로 百濟王을意味한王宮塔인것 金馬面의古都里는 高句麗寶藏王의 王甥인 淵淨土의아들 安勝의古都임에 依하야訛傳되엇것等을 推定하게 되엇다 그러면振威馬韓都城說을成立식힘에는 風納里인百濟의慰禮城址로부터 西南一百餘里에 相當한것외에 振威가 金馬渚와 同一한地格을 가젓서야할것과 『기아리』或은 『지아』의譖都로서 그에該當한 遜信할바잇서야할것과 또는海山의形勢가 三國志에說明한바와걸맛는바잇서야할것이다 이제이모든點을 차레도考察하여야한다 申采浩氏는그의研究草에서金馬渚도 馬韓五十四國中의하나인 乾馬國의同音異字이라하야 『금마』와『건마』가同一한地域인것을主張하엿스나 이는慶州의金城을 熊津의『곰나루』와 同一한語系로보는것처럼 近理하면서 首肯할수업는바이니 曾述한蘇居世推戴하든會議의 牛耳를잡엇든 新羅의

蘇伐公은 突山高墟村長이니 蘇伐公이 舒弗邯 舒發翰잇角干과한가지『소불』의『기』(公)이엇고 『소불』은城壁을률은都市國家로서 同一한部族國家의사이에도 가장首要部에跌當한 地位에잇는者이어야할것이니 아죽도『말한』의形態를벗리벗지못하엿슬 六村首長의會議에서 蘇伐公이홀로威權을護揮한것은 그自然人의人格價值으로서보담도 그政治的地位가相當優越하엿서야할것이오 『소불기』의語意는當然그것을首肯케하는것이어야한다 突山과高墟도모다『尖峯』을彷彿케하니 突의『尖』과山의『뫼』(뫼뿌리)가 一『尖뿌리』요 高는『尖』. 墟도『벌』이니 新羅人鄕嶋의墟는即原野의『벌』이다

洪州風縣 에 高丘縣이잇고 그의 一名牛見이니 振威의 見山里가『볼뫼』(城山)로부르는 예에서의가려 牛見의『소볼』이오 高丘가 또한『尖볼』의 轉形語이어야할것이며 突山高墟가 모다『소볼』의疊寫이오 蘇伐公은突山村長이며 다른例로서보매 所夫里公 沙伐公으로轉字될수잇는 名稱이오 드되어는舒弗邯 角干等의官職의 前型으로된者이니 金馬는 『쇠말』과『소말』이어야할것이오 『소말』은 『소볼』, 쇠울等이都市國家時代의 首要地인것처럼 『마을』은政治時代의 또『말한』에 잇서서의 首都로되지아니하면 아니될것이다 이것을斷片的인 諸文獻에對照하건대 爵國千年 故都라고일것는 春川의

昭陽江岸 에잇는 牛頭山牛明村이『소말』로서의『소머리』이니 昭陽의『소』도 牛의『소』의 美化된 對字일것이오 古號昭明은 더욱『소말』을 彷彿케하며 新羅時代의 朔州도 『소』의頭音을取하얏을것이다 陝川이 伽耶山의一名牛首山이니 陝川伽耶의一인星山에隣接하야 伽耶의前伐에는『마을』政治의一『소말』로되엇슬일것이오 漢城의召文國도一『소말』을想像케하며 朝東郡의古號 所邑豆니 그도一『소말』일것이며 周勒과함께 百濟에反抗하엿다고보이는 蘇馬諟는 周勒이『지우』岬 『솔말』과가티 『소말지』(金馬公)의音譯인것가른것도 一 勃海國을建設한高王 大祚榮은 粟末靺鞨의元首이어니와 粟末, 涑沫, 粟水等이 모다『솔물』(淥河)을 意味하지아니하나 그는同時에 『소말』(소볼, 쇠울等을稱城, 或原生城)의 意味로볼수잇다면 『소말』로 種村或原生村의 意味로볼수잇다)을 高言할수잇다

國中외河 洑(浿河)라는 洑이 ... 의古形으로되어 全然히偶然한 意味로볼수잇다 … 史上에關係깁흔地名이『소말』의 史讀式의漢譯인것은 大文獻上에나타나는『소시모리』의 傍證을기대려 馬明里의『말머리』抹里 里 馬明里等은 朝鮮의地名發音上에 顯著한例어니와 松村은『송말』 松村活達의 活達은 女眞語의哈達(하다)처럼山峰或高地의意 同金山『쇠뫼』도 『솔말』과가티 『소말』의轉形이며 『송말』과가티 그리하야益山의金馬渚와가티 振威의松村金山等은『말한』의首都로서『소말』되기의

註 ○三昨管見(廿八)遼史地理志引用原文은 淥州鴨淥軍上節度, 本高麗故國, 勃海號西京鴨淥府(此點은誤)都督神豐桓正四州事云云이오 桓州는 中都城, 故縣三, 桓都、神鄉、洪水云云이니 原文을閱하야訂正하며『勃海가高句麗의地名을繼承하엿슬것이니』는全허無用한文句로된다 筆者의粗率을謝함

藝術의大衆化問題(六)

李性默

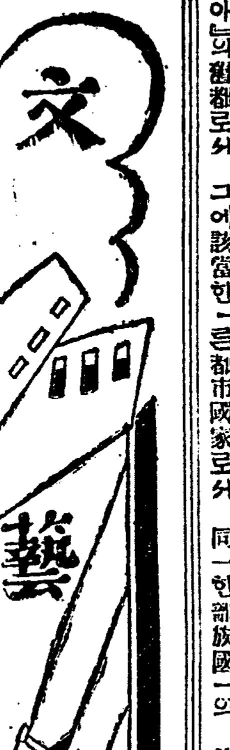

『꾀테』나 『유ー고ー』나 『떠스터에프스키』의 作品에 間接價値밧게 남지안는 것이되다 이것은 文藝研究家 歷史研究家의資料로 또는歷史的傳說的效果를 나타낼뿐으로 進展된時代에잇서 直接的으로는何等의價値를 發顯하지못한다 흔히 千古不滅의傑作이라함은 오직間接的인 第二義的價値를 말함에서 더지나지못할것이다 우리는 우에서 萬人이要求하는것은 直接的作品이라는것을 말엇다 이것은 即時로萬人이

同感되는 直接的效果性이 豊潤한 手段의文學 巧利의文學을 要求한다는것이된다 手段의文學 巧利의文學은『푸로레타리아』文學이다 그럼으로『푸로레타리아』文學은 當然히大衆文學이다 이제나는 第四項에 넘어가서 論을繼續하고저한다

四、大衆化問題

한藝術作品안에 直接效果性과 間接效果性이잇슴은 먼저 말한바와갓다 그리하야 그當時의 直接效果性이 豊潤한作品이 後日價値를거의喪失하는 것도잇고 또直接效果性이 全혀업다십히 한作品이면서도後日 價値를認定하게되는作品도 잇다 假令一民族이나 一國家가 戰爭이나 大飢饉을압두고 唯物論的으로

그變動에 處할方策이나 批判을당고 그런作品이 잇다하면서도 그것은直接效果性이 豊潤하면서도 後日 그價値의 大部分을 自失할것이고 또그變動以後의 事變을 豫想햇거나 或은 그根本的原因을 悠悠히描寫한作品이잇다면 그것은直接으로 그當時에는 아모效果도업슬것이나 後日에 間接的價値를 認定케될 作品이아닐것인가 그러면 우리는 엇더한作品을 產出할것이며『푸로레타리아ー트』는 엇더한作品을 歡迎할것인가? 斷言하되 直接效果性이 豊潤한 手段의文學이다

世上에는 往往히 直接效果性을無視하고 盲目的으로 千古不滅의永遠的作品을 創作하기에 孜孜하는愚盲兒가잇다 이는實로 嘔吐를禁할수업는일이다 그들은흔히 極히主觀的創作에盡力하야 世上에出現식힐때 世上이몰나주면 世上을어리석다하고 自己個人의手淫的快樂에滿足해버림으로서 藝術의任務를 다하얏다한다 『푸로레타리아』作家는 如斯한謬見을拋棄한다 그러한蟄居文士 專門的作家의幽靈作品을 全然否認하는것이다 우리는아카 直接價値的作品을

歡迎한다 고하엿다 그것은藝術은娛樂이아니고 生活의手段 ー 이기때문이다 그럼으로 『푸로』作品은必然的으로 大衆的이안될수업다 復言하거니와 比較的우리는 藝術的作品보다는 大衆的作品을制作하여야한다는것이 이러한所以이다 大衆的이라함은 藝術的을否認한말은아니다 『푸로』作品의內容은 根本的으로階級的이아닐수업고 現在의境遇에잇서서는內容을形式化하는데大衆을獲得하기爲하야原則으로簡潔은內容이걸어거도조코 『인데리켄차』에게잇는非常識的으로 늣겨지는言語를 使用하야도 조타는것이다 하기는 가장藝術的이그

大衆的인 作品에서더조흔作品은 업스리라 이것은누구나周知하는일이다 그런데 우리가 이제作品의大衆化를 徹底的으로 提唱하게됨은 무슨理由인가? 過去우리의藝術은 理論은아모리햇든지實際에잇서서 學生과文學青年사이에만 成長되여왓고 勞働者農民에게는 眞實된大衆的意義를 遂行하지못햇기때문이다 이는임의 八峰이 指摘하고 朴完植君이 再論한바와갓고 그리고 八峰의提唱은 나아가 從來의小說이나 詩에局限되엿든藝術運動을 活動의範圍를部門에이르도록 擴張하야積極的으로運動을開始하자는것이다 을흔말이다 그런데나는여긔서무엇보다 文藝하나를 論하려고애쓴다 첫재로 文藝自體의大衆化와 둘재로 大衆化의實際活動을 區別하야 各其알기쉽게 條目을들어 斷片的으로記述하겟다

◇…北蕃女子의길쌈하는모양…◇

臺灣紀行 15

台南에서 朴有鎭

高雄 高雄市는高雄州廳所在地이니 北으로高雄山을등지고南角에는 旗後山이 聳立相對하야 港口를成하야 南臺灣唯一의要港이다 舊名을打拘 或은西港이라고도稱하야 蘭人占據時代에『떠다세야』와交通이開始되엿다하며 淸領時는 對岸汕頭 香港上海天津等과通商이 頻繁햇다고傳다 現今縱貫鐵道의終點 潮州線의起點임으로 交通上重要地點을 不啻할뿐外라 北은臺南嘉義에亘하야 中部平野에迦하며 東은屛東平野에接하야米 砂糖肥料等의 集散이許多하고 近時는『세멘트』肥料製造並鐵工業이進展되야간다

人口 四萬一千內日人이一萬을算한다 市街는哨船頭 鹽埕浦及灣口를隔在한旗後山麓에在한 旗後의三區로成하니 旗後는本市街의初創地로 本是支那漁民의移住로因하야 發展되엿關係로 街路狹窄하고 鑛集한純支那式街衢그대로이다 其住民의約八割은本島人이라하며 哨船頭、鹽埕浦는 近年高雄港灣修築에따라其掘鑿한土砂로 海堤、鹽田等을埋立하야 潮大地形을整理하고 그우에建設한新市街로家屋도大槪宏大하다 其住民의七割이日本人이라한다

氣象 槪況을接聞한則南部인만치 平溫이 매우高하다 即一年間平均溫度가 攝氏二十五度三이요 雨量은一五三一미리』라한다 臺灣와서드르니 今年은近年에드문寒氣를迎한다하는中 臺北까지도 多服에朝夕으로는 外套까지 所用되더니 夜行車로翌朝高雄에오니外套는 不用의짐만될뿐外라 春秋服으로換衣치아니하고는견댈수업시더웁다 同一한島內에서二三百哩를距한臺北과 當地의氣溫의 差가攝氏로十度以上되는奇現象이오 昨年最高溫度가七月某日攝氏三二、八이엿다고한다 우리손에도 잘쓰여지는『淺野セメント』本會社가잇고仁川으로 直接出發하는臺灣米의大部分이當市에서 積出된다고한다

當地 에서는稀貴視하는製氷會社가잇서氣溫에抵抗가이업는 모든것의新鮮을 支續식힌나(어느臺灣本土人이 日本에渡去하야 多節에成氷된河川을보고 日本에多節에도 氷塊가잇드라고珍奇하게 傳하드라는말을드러도 臺灣에서는冬節도 夏節氣溫의大差가업는것과 炎夏에 冷藏用으로쓰이는 氷塊만보든 臺灣人으로서 像想만한所謂『頓智』라하겟다 (物產)米、漁物、灰(세멘트)、酒精、肥料

巴人詩篇을主로하야 三人詩歌集을吟味(二)

海州 曉鍾

◇擺翰詩篇槪觀

擺翰의詩想은 總括的으로偉大하며 雄壯하고 沈重한點이不妙하다 이두詩人의作品은 紙上에서 이미論評된詩가 만흠으로 紹介하기에는 時代遲한感을늣긴다

◇(가)途上所見

교수대의 느린줄은 사람을기다리고 사형집행의 시간은 가까워온다 사형수는 찬바람도는 감방에서 창구멍으로 마즈막하늘을 바라본다 감옥문박게는 시데를기다리는 관과 그것을가지고온 친척이 기다리고잇다 사형수의신데가 쇠문으로나오면 이를 담아가기위하야 예비하고섯다

하늘은 흐릿하게 어려붓고 옥문마즌편에는 복역하는죄수들의 쇠사슬이 마주처서 덜그럭거릴때 총메인순사의 구두소리 소름이씨친다 장거리로가는자동차는 먼지를날릴때 장단은분수히 먼지에싸이어갈때 잠잠이닷긴 감옥문은 관을노려보고 말업시섯는 친척도 관만드려다본다

커주바든 운명과 원매인목숨을는코 오오 너도한개의 녀자여! 삶을위하야 포악과 암흑에서 기어나는 유일의젊은녀자 남편을독살한 녀자살인수 피人줄을가른 그의어머니는 나누넘새나는 관우에 가슴을뚜는다 올라 죽음은 피난처 죽음보다못한 삶은이 원통하지안핫더나

란포염히 간수는 자조무엇을 쓰고안잣다 『법률의권위』에 의하야 살려는그는 죽엄을 바더야한다

사형수의눈은 창박게하늘로부터 감방의담으로 무릅으로 말르고러진 손등으로 옴겨온다 눈에눈물이 핑도는것도갓다 사형수에에는 바람이시치고 옥ー낙게는 새로지은 갑싼 백자관의 유심히도 희멀건 나무빗만ー

이詩는무엇을 暗示할듯한 意味深長한詩이며 우리가常識的으로라도 한번論評허볼만한것인줄안다

(나) 田園領도 前日紙上에서 云云한바ー잇섯거니와 『드을노 가사이다』와함께 우리熱烈한푸로大衆이 現在엔歡迎하야 읇지안어도조흘뜻하다

(다) 『燈火』도잘지엇다

(라) 『사랑』(先生에게)도 읇홀만한詩이다

(마) 『보지못한넘』은三段論法的 辯證法的으로 愛의眞理를그려노핫다 『못홍』『몽롱』에서는小曲中하나를더하여보고 詩篇도너머가자

◇(바) 불먹는새

날개라 엽을보니 날지도못할것을 목이라 켜첫스니소린털 고운가 만가슴에 불살키엇스니 큰똥인가

싹!

趙南英

어둠은 벗우에 머리를든 처커들고 나오는 싹! 그는 大地의힘이다 그는 宇宙의 生氣다! 創造다! 躍動이다! 精華다! 자랑이다! 어! 내땀에도 내가슴에도새 힘돗는가 만저보느니ー

批判者를批判(十五)

自己辯解와申君童謠觀評

九峯山人

尹氏의 그形式은 一見自由로운듯하지만 그러타고童謠를 지으라면 누구나그形式을本뜬다는것은갓고ーー그도 그러케하야서無妨하다면 또다시어니와 그러치못하다면 도리혀害롭기밧게못할것이안인가? 勿論尹氏自信에게잇서서는 그러한形式과律이 適當할지몰으나 그러타고그것이 童謠詩人個人全體에게도 適當할수는到底히업슬것이아닌가?…… 하건만 尹氏의形式은 敢然한勢力으로 朝鮮童謠界를 風靡하고잇다 그리하야지금 尹石重式形式律의 追從者는 뇌리를통고내닷는다 나는이제와지 發表치안은것中에도 尹氏式形式律을본떠본것은 하나도업지만(試驗하야서 되면은 한번지어보라하얏스나 到底히 내마음에는 맞지안엇다) 나와가티 말하자면今日에잇서서는 童謠를처음짓기비롯한 조금목은童謠作家中에도 尹式形式律의中毒者가 더러잇스며 지금새로出現되는 作家中에는 더욱만히 이러한傾向이보이나니 이는모다가 自己의批判力이업는者의行動이라 안할수업다

×

그러면 大體尹石重式의形式律이란엇더한것인가? 大槪三四六調를反復하야二句로一節을삼고二節로一篇을삼은것이다 그런데 이러한形式은 非單 童謠作家만 模倣하는것이안이라 民謠짓는사람들도 本뜨는모양이다 얼간안이라 新聞에도 二段拔로發表되는것은 거의다 이러한形式의것임이니 아마新聞社의考選者도 그저 이러한形式의것이면 모다 잘된것으로만아는모양이다ーー그도勿論알되것이면 말할것도업지만 이런한形式의것이 二段拔의것中에는 이것만뽑 안한것이만흔홍을볼때에우리는考選者의 無智를 더욱切感하는바이다

×

何必 尹石重式形式律의것만이 傑作이란法이어되잇는가…

×

尹石重式形式律은 우리童謠界를 지금危境에處하게하고잇다ーー우리는이것을 徹底히揚止하지안흐면안된다 이 하나이는 尹氏의罪는 絶對안이다ーー 정말罪는盲目的追隨者에게잇다 모든것이 主로 個性的인童謠에잇서서 無批判하고 남의形式律만模倣하는것은 童謠그것의 自殺的行動이다

白治吊問가는길에(三)

山市站에서 特派員 金然波

그잇흔날인 十七日平明이되야 矮少한體軀에儒雅하고도內强한듯한態度를가진 一位의當年이 나의留宿室內로 들어와서 握手를請함으로 人事를하고보니 그분이昨夜에가다리든金〇〇氏이다 氏는다시遠行의疲勞를 慰勞하여주며 昨夜에다는同志들이 無禮하엿슴을容恕하라고 陳謝의말을한다 氏의親切端雅한態度에는 初面人事에親密한故舊를맛는듯한感이잇섯다

▽ △

記者는인제야 所願成就를하게되엇다는感에서 웃기를始作하엿다 氏는記者가뭇는것이무엇인지를 미리말을하면具體的으로 對答하야주마고約束을함으로 記者는本社의內命에依하야 今番不祥事의發生原因과그犯人의系統과그衝突의實情을물엇다 氏는記者의물음에對하야 沈着한態度에 嚴肅한語調로말을始作한다 氏는먼저記者에게 今番이곳에와서 調査한事實과 自己의對答을어더한派閥的偏見이라든가 或은新聞社의處地만을생각하야 任意로增減하거나 曲解함이업기를切實히要求하고 그리고記者가報道의責任을가지고오니만치 社會識者의한사람으로서 社會思想에 着實한바가잇슬줄밋는다 『大槪어떠한思想, 다시말하면어떠한主義에對하야 興味를가지고잇슴니까? 지금뭇는그意味는 지금나의對答할諸條件이 모다社會의重大問題이며 또는識者的批評을要할點임으로 먼저이것을뭇게되는것입니다 이만諒解는하고對答해주시요』 記者는 對答하기가 좀困難한이업지안햇나

創作 錯覺의嫉妬(九)

李無影

이러커럭 그해도 저무럿다 배주고 배人속어더먹기로 종로통에도『세모대매출』의 벌건기人발만은 휘날리고잇섯다 예마츰 서울에서는 모종의음모사건이 발각되어 검속대는괴마순사를 권위삼아 종로통을꼭풍가터 몰아첫다 각종회사의직공들은 거미줄가튼 경계망속에시위행렬을하자런다 방직회사직공! 고무공장! 철공장! 각신문사의 호외는 첫가을에락엽모양으로거리거리에펄펄날렷다 『일가면여명검거』(一擧百餘名檢擧)니 각소방대원출동이니 경성시내는 가마의기름물뜻하엿다

그날밤이엇다 검거의대선풍이 지나간 경성시가는 밤이되자막 막하기짝이엽섯다 그날 덕진과 봉규는 봉의지휘로 토론을하고오후부터들어박혀잇섯다 그들은역시 경희는심술은나면서도 예가배라마지못해서남편의설비음을피매고잇섯다 구녀청에게 벼하야죽음도손색이업는어릴때부터의 그의솜씨다 한시도되기전에 두루막을시첫차지해놋코사랑에나가보앗다 사랑에는단만 회향하게켜놋코아모도업다 모자가잇는것으로밉우어보아 외출 한것이엿다

안인상 싶다 궁금한생각으로 드려오자니 외손님이잇기전에는페방하여둔뒤방에서인기척이낫다 살며시가보니 과연조人 몰울고 조안커서 무엇인지를열심으로쓰고잇다 빨간잉크로박인격케목은『격문』(檄文)이엇다 격문! 그것을 본순간벗듯그의머리에 떠올으는것은 ×경찰서형사과장으로잇는 외삼촌 P가 왓가와서 하든이야기다 P는정칭한 (靑葉町)에잇는P라는위험인물을 탐정하러왓는길에 한사십분이나 안쳣다간것이다 오컨아홉시시에 데일회 격문이발각되바로후엿다 『이번 격문의주범(主犯)이통산부근에 잇는것만은 확실하단 나 주범만잡으면 대금오천원의상을 엇엇는데 이것을탈수가잇상인데 오천! 그것만잇스면이짓을 안케그면!』 P는 오천원에 곳목이타는듯이 말하엿든것이엇다 격문! 오천원! P! 덕진! 가뎡! 사회! ーー 이러한 모든 것이 일시에 경희의머리를 휩싸고돌앗다 핑핑! 세차게돈다 그리더니 차츰차츰 속력이느추어지며 한자리 멈첫다 덕진!ーー그러타 그지나칠은 덕진을알키고잇섯다

덕진이! 오천원! 오천원! 덕진이!ーー그리고단락한가뎡!

경희는 그한방울 얏케새워다 그리고 여러가지로 궁리궁리해보앗스나 언케든지 덕진과봉규와는뇌리를볼고나리낫다 P는외참촌이다 그만큼 또경희의어머니와도 갓갑다 나의올오지한동생이요 누님이라고하는 그들이 다자기가 밉고만한다면 그야말로일거당들이엇다 다시 외삼촌은오천원의 상을밧는다 오천원ーー그만하면 구차한 살림사리도한심평 펼수잇는 것이엇다 그러나 ーー덕진을 밉고한다는 것은또한 남편인봉규를희생시키는것이나 진배업섯다 동지요한방에 동거한다 설령일을공모한것이안이라 할지라도 벗어날수업는것이엇다

경희는 사안에 잠긴채아침을마젓다

덕진과 봉규는 상을물리고또다시부터나갓다

경희는 밤을먹으면서도 한울이준 이괴를 헛되히보내지안으리라고 바둥바둥 애를썻다 변소에가서도 시간가는 줄몰으고 머리를꺼보앗다

狂奔【127】

廉想涉作 安夕影畵

귀국(五)

누구나 의리를생각하는것보다정(情)이압흘서는것이다 순이가 마님에게 대한것은의리요 경옥에게대한것은정이다 어름이 어린이에게대한 것은귀염이요 용서이며 어린이가 어른에게대한것은 존경과섬김(事)이다 존경이요 섬김에는어려워하는 감정이섞겨잇고거기에 만일털호의애정을 늣기지못하거나인격뎍불만을 늣길진데 알에人사람의 장상에대한태도는 당박반항과 비난으로급변한다 용서人성이라는것은애정과가티 우에서알에로흘으기는쉬어도 알에서우흐로거슬려올려가기는어려운까닭이다 그러나년상약한사람이라는그터치안흔것이다 용서人성이서로부족한반면에 사랑을늣기면쥐지집업시사랑안다 떠러지기도쉽고 합하기도쉬운것이젊은사람의마음이요 또한감정의률동(律動)이똑가튼정도와똑가튼새채를 가진으로써 의기투합(意氣投合)하는열도(熱度)가세찬것이다

이제 옹순이의 경옥이에게대한감정이 그러한것이다 숙녕이ーー마님에게대하야서는옹순이가 친정편에서 온것이니만치의리를 늣기기는한다 그러나비단 마님이 까다롭게 시굴어서뿐만아니라 인격뎍으로경멸을 늣기느니만치반항심을한구석에 품고잇다 그러나경옥이에게대하야는 동갑세이니만치젊은이다운동감(同感)과친화력(親和力)을가지고잇다 또한사회뎍으로 일홈잇는 음악가라는존경을 늣긴다 그럼으로경옥이가 정방이에게미처날뛴다하드라도 그것은당연한일이거니한다 다만이런일에는누구나 가지기쉬운럼은시기를늣기거나 또는정방이와 마님과의관계가 미심쩍다든지 배우가튼털렁갑이와 웃웃내잘살것갓지안타든지하는 넘려로 둘이결혼한다는것에 호의는갓지안치만 자긔의진태에게대한감정을생각하기로 그런것때문에경옥아씨를 비난하고십지는안핫다 더구나 원망이와 마님관계를 생각하면 경옥이에게대하야는 한층더친숙히하고십흔것이다 게다가 지금 이아씨가 자다가 말고 눈물을흘려가며 자긔사정을 하소연하고 형켜가티 서로의탁하고 지내자는말에 이다감(多感)한소녀는 서로업사안고십흘만치 감격하지안흘수업섯다ーー

(역시 이아씨하고는 오래오래ーー웃웃내 이러케정내게 하여야하겟다! 남의고다운뜻을안바드면 죄가되는거야……)

옹순이는이런생각을하면서도 언젠가경옥이가 자긔방에 누엇다가 옹순이를붓들고 진태와결혼하게해주마고 혼자떠들든생각이 머리에떠올러왓다 언제생각하나 그것이 고마웟다 그러나 그것은 고사하고 대관절 그발자욱을 자긔가쓰러버렷다는것까지 엇더케알앗슬구? 누가본사람이라고는넘는데……귀분이가 엿보아두엇다가 아씨에 조차업시 이약이를하엿나? 그러라면 귀분이년도 앙큼스런년이다……그러나 혹시는 아씨가 넘겨집고하는말은아닌가? 그러기로엇저면 그러케 영절스럽게 마처낼구……

옹순이는 아씨의얼골을 잠작작건너다보며 이런생각을 하다가 아씨가 정말알고하는 말이면 아조욱러노코 이약이를햇버리는게 엇덜가하는생각도 들엇다 아씨의 그친절에 대한 감사의뜻도되고 아씨의 환심을 사는것도 조흔일이다 그러케까지 서로친하면 나좀에 진태와 정말결혼이라도하게 애를써줄지도 모를것이다……

그러나 참아 어떠케말을끄내나? 만일 그랫다가 입한번잘못놀린탓으로 무슨풍파가 생기고 무슨벼락을 마즐지누가아나?ーー그것을 생각하면 무섭기도하얏다 또그러나 이큰비밀을 혼자 질머지고잇다는것은 별안간에 이큰살림을 자긔에게 쓰러맥기느니보다도 더묵어운짐이요 평생에 뉘게나절대다 비밀히하자는 약속으로 서로괴롭게 지낸다면 억울하고 가슴통사정이나하고 개가 겹분하야질것갓고 가슴을 짓눌르든 맷돌짝가튼것이 시원스럽게떠러지나가서 기죽을펴고 맥힌숨이금시로 터질것갓기도하다 ……옹순이의마음은 오분오분 쨍쨍ー한가을人배가티 되엇다

新刊紹介

◇專賣通報(三月號)一部十錢 發行所朝鮮總督府專賣局內 朝鮮專賣協會 振替京城一三八六三

◇朝鮮鐵道協會會誌(三月號)一部五十錢 發行所京城府古市町四三朝鮮鐵道協會 振替京城一一、〇三八

◇朝鮮地方行政(三月號)一部五十錢 發行所京城府太平通二丁目四四帝國地方行政學會朝鮮本部 振替京城三三〇二

世界最新의治淋藥

專賣特許局所注入藥

伊藤醫學博士 中井醫學博士 實驗推奬

고노고로이겡 (GONOCOLLIGEN)

本劑는世界醫學界에서가장有效타는고로이도水銀에依하야完成된最新의局所注入藥으로서 在來의內服、洗滌、坐藥、注射等에比하야 殺菌力을有하고 迅速、强烈한殺菌力이 持續的이어서 最深部에達하야 獨特한效果가有함 淋菌이死滅하며 濃汁은直止하고 압흠도차차더러지고그여히나케됨은必然的이라 『고노고로이겡』의完成이 斯界驚異의的이되는所以이다 따라서他藥에比하야 短時日에나으며 殺菌力이强烈한外닭에 再發等의두려움잇는慢性의畢丸炎併發의患者 猛毒性의사람에게는本劑가最適하것다 使用法에簡便 醫家臨床用及家庭療法에推奬함

臨床實驗例(一部拔萃) 中井醫學博士

本患者는惡性의慢性淋疾로도모지여러가지方法에無效하든사람이다

本症과가튼慢性이어서合併症을이르커再發을反覆하는難症이 他療法을併用할必要가업고 다못本劑만注入하야도三週間가량의短日數로써根治됨이엇던가 은全혀本藥의藥效가確實한이라고賜한다 他에本藥의奏効를본바 그實驗例로는

全快例 奧市 原〇兼〇〇

謹啓 其間安寧하십니가 却說小生이오랫동안淋疾때문에여러ー病院을다니고藥이란藥은모조리써보앗스나도모지낫지안튼바 昨年十一月上旬부터十二月下旬까지貴所發賣의고노고로이겡을使用하얏더니 奇妙하게도全快되어서實로몸인가합니다 그리하야너무깁버서긴분記念으로貴所發賣의諸藥을쓸고자하오니엇더하십니가(以下略)

(以上과가튼禮狀은日日殺到함 希望者에게는언제든지公開)

定價 二〇瓦入 金四圓八十錢 五〇瓦入 金八圓 八十瓦入 金十一圓

(注入器ガーゼ膣用紙B液)附屬品一式付

醫家臨床報告 全快例文獻 申込次第 無代進呈

東京市青山南町五ノ四 東京南勝化學研究所 電話青山八三九五番 振替東京一六六三六番

京城南大門通二丁目(振替京城十六番) 朝鮮總代理店 株式會社 新井藥房

▲全國著名藥店에잇소品切時는代理店으로

總督認可 京城第一自働車學校

生徒募集入學隨意。學費低廉。前京城自働車講習所創立十週年貢獻에依하야昇格記念

一舍新築內容充實理想的設備新シボレー新フォードハップオン其他數車及大包實習場에서敎授함을보라 二錢切手封入學則送呈(京城黃金町六丁目)鍊訓院前

國產愛用의徹底는 實로얌마ー發動機를 使用함에서

工學博士 濱部源次郎先生 親指導

取扱簡單. 堅牢.耐久 는天下의冠

瑞光式籾摺機ナショナル精米機バーチカルポンプ麵子製粉機

代理店大募集 型錄進呈

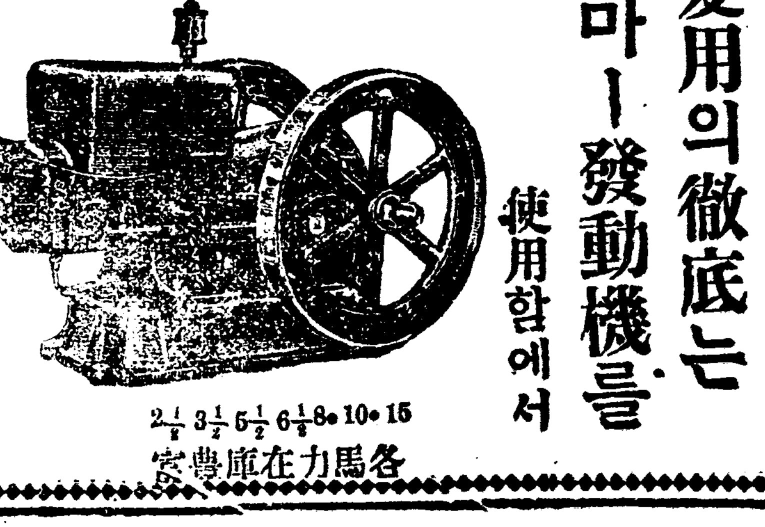

2½ 3½ 5½ 6½ 8・10・15 各馬力在庫豊富

發賣元 京城驛前 山岡發動機京城支店 電話長本局一〇〇三番 振替京城一一五二五番

가정부인

늘긴장함이 건강의비결
현대인은넘어신경과민 약보다도평상시주의

잘먹고잘자고 적당이 일을하는것은 사람의의무인동시에 유일한건강법입니다 그러나 사회생활상태에딸하 일하는 사람은하로에 십이시간이상을 하는데신에 어떤사람은 일년열두달을손하나 움죽이지안코 지내게됩니다 그리하야먹은것이 내리지안느니 여긔가쑤시느니하고 약병이떠날사이가업시 몸에좃타는것은 죄먹습니다다만 여긴히건강한날을못보게됩니다 사실 생각하면 양분잇는음식에 평안히놀고먹으면 건강할것갓흐나 그런사람일사록

병은더 만습니다그럼 타고또약의의학식에 과로를한다는것도 건강을유지치 못하는것입니다 여하튼사람은 적당한활동이잇고 적당히먹어야한다는것이 장수와 건강의 유일한비결입니다 죽음을사랑하며 찬바람또거운볏도 마커보며 정신잇게일을 하는사람에게는 병이라는것이별로 업슴니다 우선농촌에사는농부들을 보드래도 알수잇는것이며 또의학위생이 발달되지안엇든 시대의사람들을 보드라도 잘알수잇는것입니다 그들은미균이 무엇인지 소독이무엇인지를 몰랏스며 일년을가도 약한첩안먹고 지내는사람이 대부분이나 밤낫약병을들고잇는 도회디사람들에비해서는 몃배나건강합니다 완고한

로인들이 『우리는그러지안어도살엇서』하고 너머나병에신경질이된 젊은사람들을 조소하는것도 무리가아니리만큼 현대인은 너머나 병에신경질이되여 잇슴니다 조곰만열이나면 폐병이아닌가 혹은천염병이아닌가 하여 의사에게 달려가며 스사로불안을이르켜 안심될날이 업슴니다 그리하여 본래부터신경질인 사람은 말할것도업고 비교적둔한 하든사람까지도 그만 신경질이되여 건강은나날히 쇠해갑니다 원래우리가 호흡하고잇는 이공긔중에는 무수한세균이 날려단녀 눈에는보이지안으나 입으로 코으로 드러가고 나가고하는 것은 실로의할권만입니다만 자연은 또이에대항하여 살어갈수잇도록 우리의몸을 맨들어노흔것입니다 즉

조금만 상한곳이잇드라도곳나어버드리며혹세균이친입되드래도빽혈구가잇서죽여버립니다딸하서웬만한병은 의사에게 보이지안트라도저절로 나어버리는 것입니다그럼으로 건강의 비결은 긴장식힐것 려움며·런마식히며 긴장식힐것입니다 누구나경험하는바와 가티온몸이 긴장하고 잇슬때는감긔병에 걸니지안는것입니다 또 종압흔곳이 잇드라도 긴장하면지는것입니다 여하튼 병에너머동한하여 다죽게되어야 겨우병원을찻는것도 만일의실패를 면치못하는일이 만흠으로 주의할것이나 너머신경질이되여 조곰만잡이잘안와도 곳병원에 달녀가며파머망상을 느끼는것도

절대금물입니다늘건강에주의하여 음식보다도 채식을 만히하며잘씹어위의 소화를돕게하고 충분히잠을자며 적당히 활동을하면 밤낫실을 일이업습니다 그리고무엇보다도 신경이 둔해저야합니다 즉 종압흔곳이 잇드라도마음을튼튼히 먹고내손으로 곳처본다는 건전한용긔가 잇서야합니다병은 겨우감긔면서 긔분은결국몸을 쇠약케만 할뿐입니다발서중병 환자의상태가 되며죽을날까지 생각하고 잇는것은아선약이 업서도 산다는정신을좀가저보십시요

영양, 경제로보아 백미는이러케…(二)
모다무심하게먹으나 세가지큰손실이잇다

다음케이손실은 문질러 씻는것입니다 어떤가정에서나 밥을지으려면 우선쌀을 씻습니다씻는것은당연합니다만 너머 심하게문질러 씻는것은 영양상큰손실이잇습니다일본

어떤이의 연구한바를드르면 보통돌잇는 쌀을문질러씻스면 한키로되는쌀에서 단백질一二,四구람함수탄소一七,八구람지방二,七구람부기질四,二구람이 물에씻겨 흘러나간다고합니다 이것으로다시 경제상에만 비교하야 만일 영양상으로 보아서도결코 동한히 할수업는문제입니다 현미도이러케 씻스면그 손실이 만습니다만 씻스면이 쌀을그대로 흐물어만 잃습니다무어보다도 커일조흔것은 분가루를넛치말고 그대로

씨은쌀은 흘흥은쌀이면그대로 밥을짓고 흘잇는것이면 흘만퍼고 그대로 짓는것이니 이손실을 막음으로 커일 리상적입니다 다음쌀재로는분변으로 업서지는 것입니다 분은다 소간의 흡소화물은 업슬수업스나 소화잘되여 흡수만잘되면잔질될수록 나가는것은 적음 것임으로 정커상으로 보아며단히유리 할것입니다 이에대하여 연구한결과 백미는 잘씰수록 소화흡수가 잘되며 잘씰지안흔 것일사록 소화흡수가 잘되지안는다합니다 즉현미는 잘흡수되지안음으로 건덕지가만히 분변으로되여 버리는 부분이만흐며

적게하여야합니다 백미는 최다고합니다 여하튼 밥으로먹나가는것은 마지막 손실로다시거듭수 업는것입으로 할수잇는대로그분량을 적게하여야합니다 짐으로보아서는 일반이 백미를 먹는것이 조습니다다만 백미는소위백미병으로 각긔등을 일으키기쉬움으로 보건상조흔 것이라 할수업습니다 것은 소화흡수가 잘되며 현미에것은 병해가업는것을 짐해야 합니다 즉이것으로 가장적당한 것이칠부쏠 씨은쌀입니다 이것은섀가지 큰손실을 어느정도와지막을수잇슴으로 영양 경제두방면으로보아 가장적당합니다 며욱 장려할것은 우에서도말한바와가티 분가루를 넛치말고 고씨은것을 사용하야 덕잇고도 할수잇슴으로 각가정에서는 분가루를 넛치안흔쌀을 시장에요구하여하로밧비상인들로쓰는사람의요구를 들어주도록하야 할것입니다

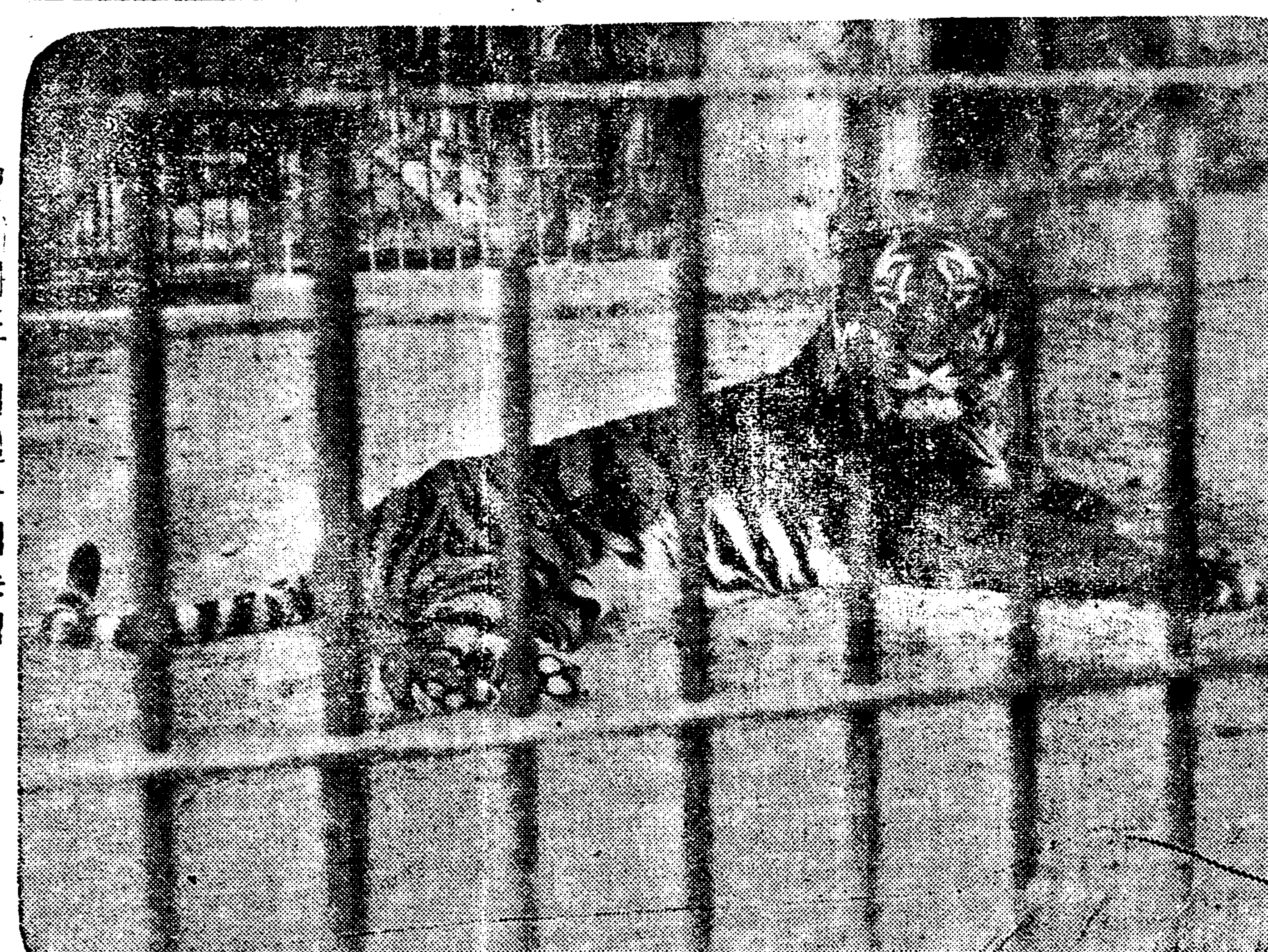

봄이와도 외칠수업는범

現代風景 (一) 夕影

요사히길에나 가보면사나회는 정직지매—해가고녀자는갈사록흘이칠해간다사나회는 기름이가얏고 녀자는지발질이되여간다사나회의옷에는 누데기가달리고녀자의 옷은켜비엇가대간다사나회는 동이줄어가고녀자는 동이사러간다사나회는고흘상만뒤지고녀자는 미쓰고시히러라만 도나논다사나회는녀우티는것이오른』라고외치는째에녀자는『하부다이쎄르—도라고외친다 이째부터 조선의사나회와녀자는서로각각반대방향의극단을향하야엿다

감기로알기쉬운 신우염치료법 (中)
몬저안정해야된다

신우 근처를눌르면몹시 압흔일도잇습니다 본래부터 방광가다루에 걸려잇든사람이 이러한증세를 말할때는 신우염으로짐작하는것이 좃습니다 다음확실히알려면 소변검사를해야합니다 즉소변이탁하며 또출혈로인하여 소변이붉게됩니다 소변을검사하면 낫타나는증세는 백혈구와 독특한모양을가진 신우점막상피(腎盂粘膜上皮)가떠러저나오며 또세균도잇습니다 다음자우을 아는데는 알흔것을보아서도알지만 확실히알려면 거울로방광속을 검사해야합니다 또지금은 방광으로부터 수뇨관을거쳐 신우에까지약을넛코 엑쓰광선으로 신우를사진박힐수도 잇습니다 신우염의예방은 켜일첫재로

세균이방광안으로드러 못가도록하는것입니다 즉국부를깨긋시하며 더욱 아희들에게는 기저귀를 밧굴때에주의하며 평소만성 방광염이 잇는사람은 철커히 완치식혀야

다음은 그와반대로 세균이우호로부터 아래로 내려오는것입니다 즉혈액안에잇든 세균이신장으로부터 밧그로나갈때에 신우에붓게되는일이 잇습니다 엇재는 신장주위로부터 드러가는것이니 즉장으로부터 림파도를 거처 신우에도달하는것 입니다 신우염이 잇슬때에 증세는켜일본서 오한이나며 급작스럽게 열이나며 열병으로 그럼으로 대개는감과나 지부스 혹은그바게 발보되는것입니다 그럼으로 대여러가지 열병으로 알기쉽습니다 다음으는골아래와 배속이압허가며 다시방광으로 옴겨집니다또

합니다 신우염에걸니면 물론의사의치료를 바더야합니다만 우선안정을 해야합니다 음식물도 할수잇는대로 자극잇는것은 피하며설탕물을 보통차가튼 음료수를만히 먹는것이좃습니다 병세에딸하서는 너머만히 먹는것도 주의해야합니다 또소변을잘 호르게 하기위하여 허리를조곰 눕게하고 신장부에 물주머니나 혹은더운 찜질을하는것이좃습니다 한편만일째는 별로념려되지안을때도 잇습니다만 신장에까지 병세가진행하면 다시세균이 전신혈액에퍼지면 소위

패혈증(敗血症)으로생명이위래하게됩니다 면 오종이나오지안어 역시위래하게됩니다

무산부인을 무료조산
경운동리영숙씨가

다년간 산파로만흔 산모를위하여힘썻은 리영숙(李英淑)씨는본래부터 무산부인들을 위하여만히 노력해오든바 금번녕달은포부를갓고 그범위를 넓니하여해산에고통하는 업는 부인들을위하여 는무료로조산을해드리며더욱 위급하여 의사를칭하게될때에도자긔가비용의반을담당하여드린다함으로일반무산부인들은만히와주시기를바란다더라

映畵와演藝
映畵評의所感(二)
最近二三評家諸氏에게
安鍾和

그러나 엇지正當한評論이업는곳에서 作品다운作品이 生産되기를바라며 向上을闡護할것이냐

이곳에도 應史가 오으나마 映畵界란 形態를 미루워잇고 그속에서 쥐으리만한 作品일망정 비커나오는以上 얼마든지 正當히 本質硏究의 依한 具體的評을 할수가잇는것이다 여긔에 專門的教示檢討가必要하단말이다 너무나 無誠意 無責任한 冷酷한붓을 加하고 오즉 攻擊辱만을 唯一한武器로삼는 評家들은 하로밧비이헤를덥어스자는말이다 그리고 또映畵하면 여긔에 何等專門智識과 硏究도밟지안코 演然하게 혀지나치는 紹介批判이간인 純粹한評을내리도록 힘써야될것이다

한때의映畵를 붓끈으로 희미한印象마을가지고 映畵를評항은 단시 映畵批評의序論에 쇠니고때解이요 한갓抽象的! 印象批評의테를 넘지못할것이다

이러하고서는 朝鮮映畵의갑을論할수업슬것이며 따러서明日의進展을 밝킬수업슬것이다 局外者로본 흐리멍멍한 感想만을가지고作品우에다 自已意見만을 고집한다면 이는映畵의本質及製作의實際를모르는 너무 沒交涉한 評家가되고말것이다 그래서結局은 無理하고過重한注文으로 技術者를의人格까지 깡그리짓밟어버리는 아름답지못한 言句까지뛰여나오게되야 評家로서의 가질바態度도 일쿳거니와 우리들로서도 그냥잇슬수업게한다

가령 이영百姓들에게 맛당히 보혀야할 ××式映畵를만들지못한다고해서 푸로레타리아映畵評論家들에게 筆鋒을밧는다고치자 이에對하야 한마데하야두자

現今이영에 구차히 살고잇는 百姓이되기는 매한가지이다그럼 映畵를만드러내이는그사람이나 映畵가맨드러진뒤에 보고 評을하게되는그사람이나 다똑가튼땅에발을붓치고가튼환경사리를하고잇다 그러면우리가作品에서맛고십허하는 그넘새그思想만은만드는사람이나評하고뭇求하는그사람이나머리속에生覺만은다똑가터 一貫해잇슬줄안다

그러나 現下이곳의 映畵檢閱及모든情勢가 容易히 許諾되지안는以上 아즉 싹이도드려는 이時期에잇서서 간혹檢閱에 아첨하는作이잇슬지라도 어느程度까지는 寬大히默許할도 過히罪되지 안흘리라생각한다

오즉意識問題에 이르러서만 嚴密하게말하자면 푸로레타리아 目的意識的要素를가진 映畵만을 웨못맨드느냐고 여긔에 反感的抗議만을 지나치게 提出한다면 큰일나우니에써워서 映畵를만드는놈만 가뎅이가씨여질것이다

現實을말하자 여긔에는 嚴重한檢閱制度가嚴存해잇다 압흐로 우리의映畵던들 든든히 닥가위하야는 될수잇스면 檢閱이 소멸식혀버리지못하게하느냔 우리의表現手腕이 말할수업는것이다

×

作品은 大衆을目標로해서製作한다 그러나 먼저는銳利한 가위들를쥐고 監視的눈을가진檢閱官을對象으로 이곳 이現實을 表現하고잇거든 成充分티못한 表現이되드라도 렴업시 爭鬪的感情的으로 歡迎티못할 言句만을 亂射는그것만을 거두어주엇스면한다

더군다나 아즉 우리들의映畵製作하면 經驗이엷은만게상 技術不足으로 作品으로서의모든表現이能티못하고 失敗가만흔것이니 더욱 이점에잇서서 今後로부터는 우리映畵의進步를目的한 指導的 改善方法을 敎示한 映畵評이나와서 專門的으로 거려주어야되겟다

그러면 專門的으로 評이거려야되겟다는 注文은 筆者로서 너무주커넘은 수작가트나 그러티안흐면 到底히一우리의 映畵가남의것에比하야 遜色이 업스리만큼 압호로 進步될수업는것이다 함에잇서서 우에도 말을빗처엿지만 專門的으로 거려주어야되겟다는 그것와關한 論意를좀仔細히하겟다

少年小說 어린나무순들 (一)
孫桔湘

◇

은행소(銀行所社長)집아들『귀동』이라는아희가 오늘도또쪽가에다 콩을사서너코서 나무하러갈여고 모여서부러진 지게들을곤치고잇는데와서 이애들아 이럼콩안먹고십지? 하며콩을멋낫더첫습니다

어린나무군들은 서로서로 주어먹을려고 달려들엇습니다 이것을 보고잇든 귀동이는깃부다는듯이 우스며 이애들아너이들 그리쌋홈하지말구 콩이먹고십거든나를업어다가여기서저긔까지 갓다왓다 두번씩만하면콩을조곰씩주게』이말을들은나무쥰들은 서로먼저 귀동이를업어줄야고 다투다가 귀동이의 명령바람에 차례차례로 업어주기로하엿습니다 나무쥰들은한번씩 다업어주어도『귀동』이는 콩을한낫도 주지안엇습니다 나무쥰들은 그래도콩이나 어더먹을가하고 청도아니내고 쉬는조곰씩만 달라고 졸랏습니다마는 귀동이는 콩도주지안코 너희들나에게 속앗다하며 콩쌉질만어린나무쥰들에게로픽픽내던지며 싱글벙글 웃기만하고 나무쥰들은가만이 콩씹어먹는 귀동이의입만처다보고 잇섯습니다! 귀동이는 또다시 이애들아내참잘못하엿다 이제는 나를한번씩만업어주면 콩을꼭준다 하면 어린나무쥰들은 이케 승니다 참말인줄만알고 또한번식야 다업어주니 귀동이는 아무말도업시 허허허우스며 이놈들 또내에게 속앗다하며 어듸로달어나 버렷습니다!! 두번재나속은나무쥰아희들은 귀동이가달어난뒤 마음엣욕만 하어버렷습니다

◇

나무갈준비도 다되엇고 동무들도다모엿슴으로 날마다 다니는산으로 나무하러 써낫습니다 아홉귀동이라는 나무쥰들은 오날아츰에 귀동이를 업어노이하도분하야 귀동이를 결어노코이런말 저런말을 하며가다가 산기슭에서 조곰쉬여갈려고 안젓습니다 그때에『쇠돌이』라고 하는케일키크고 아분아희가긔러런동무들아 오날아츰에 그귀동이라는놈에게 속은일이 분하지 안으냐 벌서그놈에게 우리들이 여러번이나 봄볕을 밧지만엇가우리가 귀운이업서서 날마다 그놈에게 놀리어고 잇단말인가』라고하니서여러동무들 오늘에는 어느때든한번맛나만보아라 그애는— 하며서로서로분하야 부르짓고 잇섯습니다 가만히두지말고 내일아츰에 길우정안혜 (날마다아츰으로모이는곳) 모혀잇슴때그놈이오거든 쇠이어가지고 우리가 가려다리고와서그놈이 다시는 못그리게 한번경을 쳐주자고 하얏습니다 아희들은 그말에 『쇠돌이』말대로하기로하엿습니다 그리고오날도다종일시나무를하여가지고집으로들아왓습니다 어서아희들은집용이잇한그이튼날 아츰에는『순동이』라는한동무가웨그런지오지를안코또기다리고잇는 귀동이도아니왓습니다해는오날 점에는 귀동이가 논아니오고가하고 귀동이를 기다리고잇는 쎄에기다리든귀동이는 아니오고 귀동이집에심부름하여주고잇는 『순동이』의아버지가 서울을내왓습니다 혀오녀니마는『쇠돌이』와또한동무의뺑을 처며 써리고서『쇠돌이』와 또한동무를 모두어가지고귀동이집으로붙어갓습니다

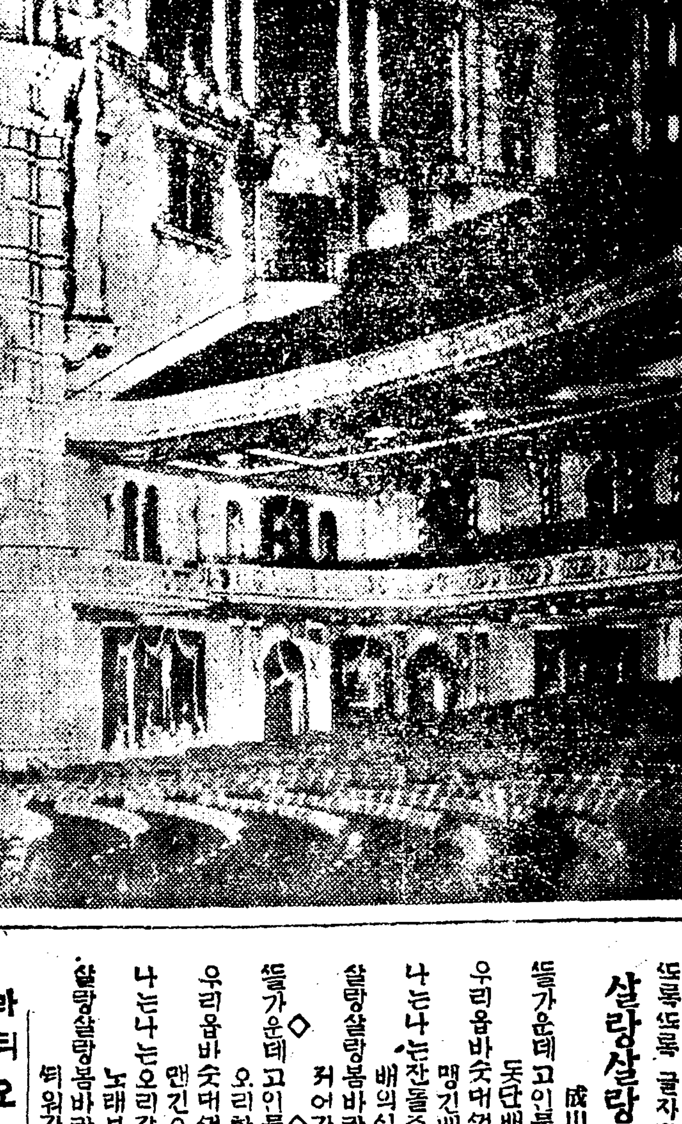

세계데일의영화극장 미국『뉴욕』시로키시—좌(座)의관람석이니 좌석수는六二五〇

童謠

신작로
剌一路

우리골에 신작로를
다시닥게 내는데오
논도밧도 집들까지
모다쓸녀 들어가오
안그래도 궁한살님
무얼먹고 살으라오
×
하도하도 원통해서
그신사를 무럭드니
당신네들 다니기에
편케한다 하두군오
굼게하며 편케한단
그신사를 나는몰나

가갸거겨
京城 趙宗泫

一
가갸 거겨 쉬운글
한번 한번 듯고 들으면
절로 절로 읽어 집니다

二
가갸 거겨 갈처 주고는
우리 옵바 서울 가면서
편지 하면 답장 한대요

三
가갸 거겨 읽고 읽어도
우리 엄마 암만 몰나요

학교마치고
鄭紅鳥

동롤 미레 곱바 줄지요
나는나는 실혀요
도장판도 군수도
월급쟁인 실혀요
학교선생님 말을치
월급쟁이 모다되면
누가누가 벼지울가
농군업스면 못산데요
졸업하고 아버지나는
일할라요 농군될라요
못가도좃소 우학교에
나는나는 농군될라요

004686

夕陽
晋州第一公普三年 田潤德

해는벌서서쪽산에
반만걸리여
서쪽나라다왓다고
깃버하는데
복새들은마중나와
해가왓다고
서로서로깃버하며
데리고가네

아재생각
晋州第一公普三年 李忠實

사랑하는아재가
업스면요
어엽븐옷이라도
실업겟지요
일본가신아재의
생각날째에
우리아재보면
눈러납니다
오늘도달은대로

반딧불
金玉峰

반듸人불은 아롱다운불
압개천에선 진주갓구요
풋숩속에선 별도갓고요
냇물들에선 켯다써젓다
울다가웃는 아우눈갓네

색닙배
崔德九

줄을을 흐르는 친물우에
색닙배 하나 써고놀때면
개미님 한분 생철리고서
두둥실 멍실 배노리하소
해지는줄을모르고
생각햇서요

엄마얼골
京城 趙宗泫

一
서울와서 안첫는 내눈압헤요
권등미테 사르르 두눈감을째
엄마얼골 그얼골 떠올음니다
아등차거 이한밤 서울오겟나
×
엄마얼골 보고저 눈다시뜨면
밝고밝은 권등만 달려잇지요

二
서울와서 안첫는 내눈압헤요
책상머리 가만히 책을볼째면
엄마그린 이방에 서울오겟나
×
엄마얼골 그리워 켜다보면은
또록또록 글자만 되살어나조

살랑살랑
成川 金柳岸

들가운데고인물에
동단배하나
우리옵바숫며석거
맹긴배인데
나는나는잔돌주어
배의실으면
살랑살랑봄바람은
커어감니다
◇
들가운데고인물에
오리한마리
우리옵바숫며석거
맨긴오린데
나는나는오리갈갈
노래부루면
살랑살랑봄바람은
떠워감니다

童謠 얼사덜사우리애기
尹福鎭

一
얼사덜사 착한애기 우리애기야
옷줄옷줄 한울만치 놉하지거라
×
글배워서 우리애기 선배나서면

二
얼사덜사 귀연애기 우리애기야
너울너울 바다만치 넓어지거라
×
나팔불고 우리애기 벽말달리면
엇둘엇둘 길커어라 넓어진다네

三
얼사덜사 조흔애기 우리애기야
둥글둥글 차돌만치 여무러커라
×
박달나무 우리애기 마음하나는
누구누구 다보아도 자랑한다네

라듸오 (八日)

午前一〇、三〇氣象槪況各地天氣實況 一一、〇〇料理講理法『화전』日用品時勢正午時報后一스 午後一、〇〇名作 이야기『폼페이 最後의日』 音樂伴奏二 一五家庭講座毛皮에손질할에對하야梅津末穂三、四五后一스官廳公示事項五、三〇受驗講座六、〇〇童話이상한甸宋榮六、三〇南道短歌 一、短歌 一、四街里一、獄中歌朴綠珠七 一〇后一스官廳公示事項職業紹介事項七、二五趣味講演金魚기르는法八、〇〇連續講談八、四〇香澤(東京)二種九〇〇獨唱과管絃樂(東京)五曲聖日順序發表氣象槪況各地天氣實況時報

아이 가업는것은— 자궁병으로
지금이데일중요한쌔

무엇보다도 자궁병으로 최초로 수(壽)를감하고 둘재로는산이를못나흐며 셋재로 용모(容貌)가보기실케 낫버집니다 자궁병에는 금성(急性)은둘고 모르는 만성(慢性)임니다—여러분도 다아시겟지요

◉월경부도한분
◉상긔두통나는분
◉견비와현긔잇는분
◉허리와배압흔분
◉대하증잇는분

이런증세잇는분은 묵신경과민(神經過敏)으로 혈색이 낫붓고 얼골이 시퍼렷습니다 또뺑이놀의신분은 흔히대하증이잇는 분으로 어느증세나 다자궁병이나 경도에 병이잇는 증거입니다 이것이 오래계속하면 점점쇠약하야 몸은수척하야지고 빈혈(貧血)이되며 호흡곤란고숨이들갓붑니다 그리고 또음식을잘아니먹하며 대변이 잘아니보이고 괴운이담담하야

◉어린애가티 정미가 급해지고 죽으만일에도 화를잘내며 혼자서 씁데업는지난일을 생각하고 공연히잘울며 청을내고 슬퍼서하며 일에자조 권태(倦怠)를늣기고쉬곤하며모든일에 실증이나고 밤에잘잡고도 잠이잘아니오며 수족에수긔(水氣)가잇고혈각긔(血脚氣)가되야 수족이커리며 한긔가나고 신열이 생깁니다 암에배가괴롭게참하며 허리건커가 실새업시압흐고 오줌이자지며 국부가압흐고 가렵고 불결하야 약한냄새가나며 처음에는계란의 흰자위와가튼 쓴쓴한대하물이나 그밧이누르거나 또는푸르며 써써로피고름이 석기거나 또는 피가나오는일이잇습니다 병세가 이러케되면 매우중해진것입니다 평생아이를 못나케되야 괴롭고 슬픈세월을보내게될뿐아니라 다시고칠수업는 중증이되야 생명까지도 잃게되는일이잇습니다 이시기는 데일긴요한쌔로 또매우위험한 시긔입니다 더욱이

◉婦人病의大敵은 초목의움트는 봄철의 긔후로봄시처음은 겨울의긔후가 차차봄듯하야지면 흔히월경이 고르지못하야 긔분이 공연히조치못할야집니다 이것은 여러분이체험다 경험하실줄로 압니다 또대종이나 산후의분은 혹은 류산(流産)난산(難産)의몸행을당하며 혹은산욕열(産褥熱)에 걸리기쉬웁습니다 어느것이나 봄철은 치위로쨍하게 지내는 조흔라나는것으로 이째는 조흡이라도 마음노치마시고 속히덕당한치료를하서야합니다 이알에에 그치료법을 자세히 쓰겟습니다

◉아이업는理由 대데로 부인병중에 자궁병처럼 생기기쉬운병은업습니다 그리고 머개는 급작이생기지안코또한 급히낫버지지안흠으로 처음에는 자긔로도모르고 시후(時候)가 변하야 족음월경이 고르지안흠을로 생각함으로 자연히 치료가 늘어지게됩니다 또한번이병에 걸리면 아모리경중의것이라도 아조근치아니될동안은 아모리하야도 아이를 못나케됩니다 세상에는 아이가업스면자긔들 부부에게는 아이가업슴을딸자로만알고 그것은 어쩌하야아이가아니배이나하는까닭을생각해보지안흐며 딸하서 아모치료도하지안는분이만흔것은 참으로 한심한일입니다 그러면엇더케하는것이 데일조흔냐하면 여긔에도 부인의위생에 관한지식을얼아 이것을 실행하는것이무엇보다도 급한일입니다 현대부인과에 유명한 북뎐(北島)좌등(佐藤)서권(西卷) 삼의학사와 중뎐(增田)의학박사 가상세히쓴

◉婦人病者注意 라고하는 책에는 녀자일생의위생을하나도 빼지안코 긔록하얏습니다 그럼으로 아이업는부부와 자궁의모든병으로 고생하는분들은 하로라도속히 이책을한번보십시요東京市橋區新榮町四丁目一番地笹岡藥房에게로엽서나 또는 주소를자세히써서朝鮮日報(조선일보)에 오리우표를부커보내도좃습니다청구하시는분에는약은쓰시든지아니쓰시든지 이책을 거저보내드립니다 하로라도속히복용하시와건치되시기를바라나이다 藥價一圓六日分二圓十三日分三圓二十日分五圓三十五日分七十日分十圓

全世界的婦人靈藥
內服藥 命之母
外用藥 오기나球

命之母와오기나球並用하고 全治生男하신분
平安北道碧潼郡吾北面北下洞 金錫泰夫人

고리올

市街施設에對하야 府協議員諸君에게要望

鎭南浦 ㅇ 生

나는日前朝鮮日報紙上에서鎭南浦府協議會議員諸氏의當局에對한要望條件을읽엇다 모다가合當한條件이라고 讚成하는同時에또한時期가느진것을責하지안흘수업섯다 當先排水溝施設에關하야말하면오는봄의 새삼스럽게解決하야할바가아닐것이다 停車場으로부터億兩棧外지通한幹線道路가생긴以後로 언제어느때에排水溝가되엇는가 보앗는가(極小部分은或모르지만)매양여름장마때나 解氷期를當하면몸이쉬질때가넘어서 道路面이마泥濘의바다로 毎年을經過해오지안엇는가 그러한部分이더구나人家가稠密한碑石後浦,龍井里一帶임에야다시말해무엇하라 萬一當局에뭇는다면이리켜리핑계의對答은잇슬것이다

◇

그러나一方新市街方面에눈을돌려보자 明治町의大下水道工事는大經費를드려가면서 現在施行하고잇지안는가 거긔는人家도적을뿐아니라 地形의關係로排水가잘되는데가아니냐 밧구어말하면 우리都市街에그런곳이라면 十年이나或二十年後라야비로소 무슨施設을해놋가하고計劃할만한곳이아니냐 그래도무슨辯明이잇다면 그는弊害이되말고쎌이다 그리고龍井里한복판에 자리잡고잇는溜池로말하면 더러운못이적지안은面積을市街地中央이오 人家稠密한곳에잇다면 說明이아조不足한다 排水가不充分하니만치물이썩어서 보기만해도 무슨더러운微菌이끌는것갓다 그래이곳을病菌蔓延所라는別名이잇다

◇

더구나幹線道路에臨한곳에잇서市街地美觀上衛生上到底히그저하고라도都市衛生上到底히그저두지못할것은 再言을要치안흘것이다 이것이個人所有라고當局에서干涉을躊躇한다면 爲政者로서넘우나責任업는態度라는當局이라고아니할수업게되엿다 其外에市街幹線道路에對한下水道工事라든지 街路樹를植하는外지等等 몃條件은無非다 時急한것뿐만아니라 커新市街와比較할때에는 아모리 이편을치고 말하드래도 그差別의甚함을 말하지안흘수가업다 그러나이너무도말하는것은도로혀未安히생각되어이그만두거니와昨年에新任해온福川府尹은말으매公正無私하시다니 願컨데府勞力하야爲政에公明正大를期하야 우리의代表意思인府協議員들의要望에어그러짐이업기를바란다

農村欄

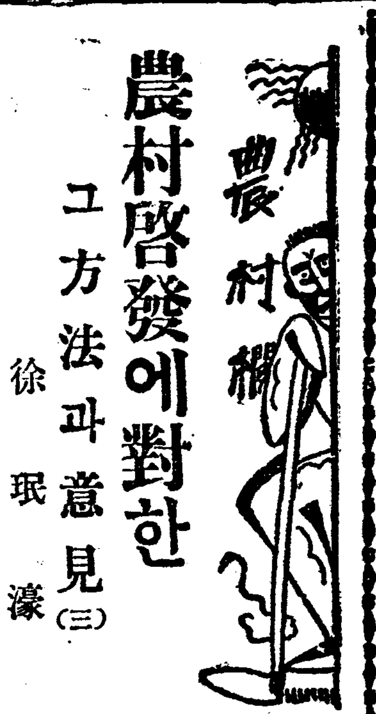

農村啓發에對한 그方法과意見(三)

徐珉濠

敎育的組織을들어說明하자면

그方法과 制度가 現今우리社會에잇는學校制度와는 勿論달라야할것이다 그러타고米國農村社會에서 實行하는一校制度와 또는一級制式이 우리에게合當하다는것은아니다 그러면 우리農村社會에 適合할만한 敎育機關을 設立한다면 나는生覺하기를 그中間을 取한一種의 實業的 農業學校를 設立하는데 그設備는그地方維持力如何를 따라할것이다 그組織또는 機關에 對한內容을 簡單히말한다면 即 五年制로 二學級 式學校인데 第一級은 新舊學制를 工夫못한사람들을 標準하야 編成케하고 第二級은 普通敎育을바든사람들을 即 다시말하면 小學校卒業程度로서 上級學校에가서 오래工夫못할사람 即歸農生活을할사람을 標準하야 編成케할것이다 처음三年間은 男女共學의形式을取하야 理論的工夫를主로하고 其後二年間은 男女를分하야 敎授하나 理論보다도 專門的色彩를띄운 實地的工夫를 主로하야 敎授케할것이다 初期三年間敎授할科目은 決코多數임을要치안코 그科目은 大槪이러하다고생각한다

(理論) 讀書 算術 歷史 普通農業 體操等이며 그後二年間 敎授科目은 女子部에 即 裁縫 家事 歷史 栽培法 養蠶 養鷄 衛生 讀書等이며 男子部科目은 地理 歷史 牧畜 栽培法 衛生 讀書等이라고생각한다 이二級式學校制를 **本筆者가** 力說함은 이것이 우리經濟的地位로보와서나또한學生들을向上으로보와서더 便利하고 더利益이잇슬것이라고생각하는까닭이다

五

最後로農村社會組織에 업지못할것은 民衆的集合이다 그理由는 우리가잘아는바와가티 사람이란 社交的動物이매 接觸이不足하고 孤立狀態에分離하야잇스면自然頹廢와 分離를 免치못하는바이니 우리는늘接觸할機會를 만드러야할것이다 그러면 이러한機會를 만들기爲하야 그農村社會組織體에서는 그地方民衆의娛遊會와 運動會 또는討論會와講演會 時히畜産物品評會等을 節期를다라 一定한時日을 擇定하야그날을民衆的空日로定하야 그集會로하여금 農村發展에對한意見을 討議交換하며 體育을奬勵하야 健全한精神을養成케하며 그和合한社交를通하야 相互扶助心과 團結의精神을養成케할것이다 그理由는이러한一般的集合은 社交가만흔社會에는 和合과 相互扶助가잇스며 이相互扶助가만흔社會에는 구든團結이잇나니 이구든團結

은 大衆을能히 指揮할수잇다 이러한구든團結이 우리나라의大部分인農村社會를組하야 聯合된다면 活路는 우리압헤展開될줄로밋는다 그럼으로써이組織的團結의社會는即우리의生命이며 新活路인줄밋나니 同志여엇지우리가 이活路를爲하야 奮鬪努力치안이하랴ー(完)

나는農民 (廿四)

全仁錄

『가』種卵 種卵은雌鷄를交配식힌지 五日이면 次次受精하는것이며 雌鷄와各居식힌시 十五日乃至二十日外지는 受精매로잇다한다 그러함으로나는 交配식힌지第七日되는날부터種卵을選取하엿다 夏節가틈에는 一週日이넘으면 孵化率이不良하다하나 只今가티寒冷한便인 正二月인故로 二週日內外치를 모으기로하엿다 그리고 種卵은너무더운데나 너모치운데두면 못쓴다한다 寒暖計華氏로 五六十度內外되는 場所에安置하는것이조타한다 나는우리안방이 밤을해먹는間半되는房인데 寒暖計를걸어노코보즉 아참이면六十二三度가되고 낫이면七十五六度가되기로 마암노코이房에다貯藏하기로하엿다그리고種卵은이러한것을擇하엿다

色갈이純白한것

兩四錢兩五錢重內外되는것

形體가方正한것

卵殼이얇지안은것

그러한데 自來로말슴하기를鷄卵을보고 雌雄될것을안다고한다 그것은一年中으로는 春節에나은알은雌鷄가만타하며 一日中으로는午前에치는 雌鷄로된다하며 卵形이긴것은雄鷄가된다고한다 學理上으로는雄鷄가弱하면雌鷄될알을낫는다고한다 그러하나나는 구태어이것을區別하려아니한다 萬一그러한方法이모다適合하다할것가트면 저硏究養鷄先進國가튼데서는 벌서生産할것갓다 그러하나아즉듯지도못하얏다 亦是一部의硏究材料인것도갓다 나는이더한好奇心을바리고자라리 前에말한種卵撰擇法을固守하고십다

二、母鷄準備

鷄卵을孵化식히는데는 人工孵化와天然孵化의二種이잇다 近日事業家는勿論이어니와 其他副業으로小規模로經營하는鷄友들도 저人工孵化로 蕃殖을식히는바 이에는危險性이潛在하야잇다 나의技術이어나程度에잇는것을自信한後에 孵卵器의完全不完全을能히鑑定할만한後가아니면 그번孵卵만은失敗일것이다 다른사람이 機械를使用하니까 나도使用하고십허질것도 人情일것갓다 그러하나 利害關係와 精神上關係가附隨된것을 잇지말어야한다 如何間利害를打算하야 나의經營方針에 障碍가아니될自信을엇은後에는 어나길이든지

自意로進行 할것마는原理일것이다 그러하나 近日에 初步에갓가운 鷄友들사이에는 養鷄를始作하려면 依例히孵卵器를먼저求하려하는이가잇는것갓다 이것은盲目的이니 그結果가엇지될것이야말할것잇슬가 얼마後에는新舊孵卵器를交換하느니 賠償하느니 참으로보기에도창피할地境이다 이것은모다그사람의잘못이다 이러한過失이생기는 原理를모르고 硏究도아니하고 남의失敗를嘲笑할것도아니다 나보다나흔것도 先生이오 못한것도先生이다나는外다러다 科學의智識이不足한것을 생각지안코

科學의結晶 이커런機械를使用하야 처음부터完全한結果를엇고자하는것은잘못이다그反面에鷄卵商販의實用하는販賣의機械도잇는것을생각하여야한다

나는나의周圍를 일의세운第一期의經營方針대로 아즉은母鷄를使用하야 徐徐히自家用初生雛를 孵化코자한니 일마前무러 就巢(아니라한는)하라는母鷄가생기기에 一羽或二羽式을모아서 只今은三十餘나되엇다 서울서琉璃나칠孵卵보皮箱과는 日本人商店에서買賂한模擬卵을二個式을各各二어주고 至今것기다리게한것이다

저模擬卵은 三十個에一圓五十錢을주엇다 참으로就巢하려는닭을속히는데는 업지못할것갓다 琉璃로맨드러서 가볍고 빗이희니天然鷄卵갓다이보다먼저 나는就巢箱을製作하얏섯다 그것은 將次使用할日本式藁鷄箱을 맨드는것이나다만自動으로閉落되는門이엄슬뿐이니 一寸角오리木으로 高幅深一尺二寸지고 橫便에다 高幅深一尺二寸式되게맨드른正方形오리木테두리에다대이고 못을주고中間에드문드문托木을대여호壁을하지아니하게하고 底面後面上面에다 三分松板을부치는데 六寸式의二枚式이면適合하다 그러한後이것을長一尺二寸式되게洞隔을막아 九個로난는다 前面에는

後日必要할 뻐에 自動式門만달면容易 후라투네스트가될것이다 廣告로勝利를하려는養鷄家에서는 이러하게簡單히맨드러使用할수잇는 實用齒卵箱은 非常한高價에다 放賣하는模樣갓다

記者로부터=筆者住所를來問하는분이만사오니, 本社學藝部로從速히通知하심을바람음

紙上陪審

【質疑規定】▲官製葉書를使用할일▲行文은極히簡單明白히할일▲表面에「紙上陪審」이라明記할일

【問】 甲이乙에게出嫁하야丙男丁女二人을나은後乙이死亡하야戊에게改嫁同時에乳兒丁女를다리고가서于今十五年을養育하든바丙이甲에게何等의議論도업시秘密히丁을他方에若干의金額을밧고結婚하엿습니다至今外지養育하든甲은다시法律上엇지할權利가업술外요(一問生)

【答】엇지할道理업소 (辯護士李仁)

【問】 甲이乙女와結婚한後三四年間을同居타가無端이排斥하며一年間만親家에가서잇스라한後一年이채못되어甲이다시丙女를娶妻하얏습니다 親家에도라간乙女가滿一年이經過한至今에豫言과如히入籍한든甲이不顧排斥일것은勿論임니다그런데異常한것은丙女와結婚한後日週日前日甲이婚姻申告를作成하야갓는데至今와서民籍을閱覽한즉乙女가甲에게入籍도되지안엇습니다甲은相當한公務에就職者이요乙女가甲의內容을其後로審査한즉自己가第六番逐出을當한신세임니다慰籍料나損害賠償을請求할수잇습니外(忠南一憫의읍바)

【答】 大正十二年七月一日以前에結婚하엿스면夫에對하야同居請求又는扶養料請求를할것시오右日以後의結婚이면婚姻이成立치아니한거시니婚姻豫約不履行에因한損害賠償請求를할수잇습다(辯護士李宗聖)

【問】 一、年齡訂正許可狀을九月二日面所로送付하얏는데十月三日謄本을하야본즉訂正이아니되엇스니그手續이四個月式걸립니外

二、또그謄本을엇해外지訂正안엇다고返戾할수가잇습니外

三、萬一面所에서奔忙하야文書處理가못되엇다면責任者는如何한法律에抵觸되닝니外

四、面所에謄本請求를하면面所에서生覺나는대로해보냄니外또는何日外지보내야한다는規則이有합니가期限이有하면何日이나되닝니가아르켜주십쇼 (八判洞一顧問生)

【答】 戶籍記載又는謄本下付에對하야期間을定한規定은無합니다然이나面長이戶籍記載를한時는三十圓以下의過料에處함니다(辯護士李宗聖)

【問】 一、借用金證書에債權人名義를記載치안흔債權을他人에게讓渡하라면內容證明가든것이無하여도相關업습니가그記名與否의內容을詳細히알려주시요

二、民事訴訟에代理人(普通人)을使用할時그手續이如何

三、彼方이代理人을否認할時그方針이如何

四、支拂命令을提出한後債權을讓渡할수잇습니外

【答】 一、借用證書에債權者氏名記載與否는法律上效力에差異가無함으로讓渡通知가必要할니다

二、民事訴訟에親族이雇人을代理人으로할수잇스나但裁判所의許可를得하야야합니다

三、支拂命令提出後債權을讓渡할수잇습니다訴訟이될時는讓受人이承繼합니다(辯護士李宗聖)

【問】 一、本人은十六歲時에早婚을했는데 커는絶對로早婚을反對하얏스나父母의强制로約婚은하얏스나至今外지婚姻屆도하지안엇습니다그런데離婚을하려면法律上成立이될수잇습니外?

二、또다른女子와約婚을하고婚姻屆外지提出하엿는데前者와後者에어느것이法律上本妻가될가요(三水星火生)

【答】 大正十二年七月一日以前에結婚하엿스면婚姻屆가無하여도婚姻效力이生하엿슴으로他女子와結婚하야婚姻屆를하면重婚이되면아직婚姻이成立치아니하야이면他女子와婚姻하여도法律上關係가無하외다 (辯護士李宗聖)

【問】 大正十年에甲은醫生乙은閭人으로藥局을同業하엿는데營業數個月後에乙이藥種商許可를得하엿습니다그런데自大正十年至大正十三年滿四個年間同業하엿는데甲은乙을信用하고年年計算하자한즉乙의所答이處方箋이文簿를調査치안코至于今하야甲이承諾하야文簿대로計算한즉이업스니文簿대로計算하자하니推想千餘圓金額이二百圓에不過하오니이억울한事實을如何히하여야되겟습니外告訴나訴訟할수잇습니外至今에는同業치안습니다如何히할닛가

【答】 帳簿대로計算할수밧게업습니다(辯護士李宗聖)

【問】 當年五十三歲된婦人인데戶籍이업사온바只今戶籍을하자면엇던方法을取하여야容易함닛가또는돈이얼마나듬니가 (蒼蠅生)

【答】 居住地에서無籍證明을得하야一家創立申告를하시오든은들지안습니다(辯護士李宗聖)

【問】 一、甲이乙、丙에게債務가有한데正租幾十石을甲이乙에게保管하면서他의債務를念慮하야丙의名義로서保管한을假定하야든바(其時立會도有)至今丙이代金支拂을要求할時는乙은拒絶할法律上手續이如何?

二、甲이乙에게借金할時에甲의如何한形便上早速히支拂할意로四五日間期日을定하야正式借用證書를交付한바期日에返濟치아니하고또甲의行爲가虛僞면乙이刑事訴訟을提起할수업슬가요? (一讀者)

【答】(一)當事者間信託關係에不過한것인즉丙이代金을請求하면乙은拒絶할수잇습니다(二)甲이借金할時에返濟할意思가無히虛僞의事實로乙을欺瞞하야借金하엿스면詐欺罪가成立합니다 (辯護士李宗聖)

【問】 甲이乙의被扇當時(六年前)에 乙의承諾이업시丙에게乙의土地二百坪을賣渡키로約束하고代金中에內入으로金三百圓을밧고領收證을해주엇습니다(賣渡契約書는無함)乙은賣渡承諾을안하여約束履行을못합니다甲은丙에게代金返還도不應하야告訴하라합니다成立이됨니外丙이甲에게賣渡를要求할해에不正當의행을知하면서甲에게誘引的으로한것임니다丙은乙에게移轉手續履行請求訴를할수잇스며또한乙이責任지지안홀道理는업습니外刑事告訴의時效는어여하며民事訴訟은어여한지요 (大田답답生)

【答】 甲丙이相議하야他人의土地를賣買한境遇에는告訴하여도成立치안습니다代金返還請求밧게할수업습니다乙은何等義務가無하외다刑事時效는刑의輕重에依하야各異합니다詐欺罪는七年이면消滅됩니다 (辯護士李宗聖)

【問】 一、假差押한後幾日以內에必히故障申請하라는規定이잇습니外

二、그리고假差押은時効의消滅이업습니外

三、本人이今年農事를하기爲하야食糧을多數買入하엿사온데本人의舊債權者가이食糧을差押하야도아모法的對抗을하지못함니外

四、執達吏가假差押을執行하는現場에서不當한理由의差押이라고拒絶의行爲를하야도刑法上拘束이업습니外?

五、支拂命令後몃칠을경과하면時效上消滅됨니外! (나부리生)

【答】 一、假差押에對하야는故障申立의規定이無합니다且時効規定도無합니다

二、食糧은一個月分을除하고할수잇습니다

三、執達吏에對하야理由不當으로拒絶할수업습니다

四、時効는債權種類에依하야各異합니다(辯護士李宗聖)

科學

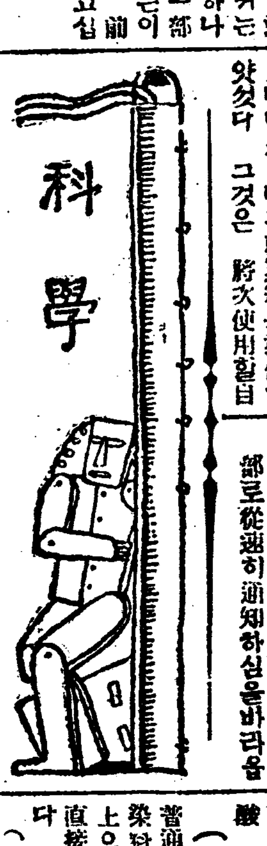

工藝實習記(六)

權衡泰

以上不帶毛皮의 鞣皮된것을染色飾工하라면浸水後에皮重量百斤에蛋黃粉二 五斤과同量의食鹽으로 一齊히桶中에두고約一時間동안搖轉한後에取出하야疊疊히一晝夜間放置하엿다가 手工或은器具로伸平한다음에天然染料媒로染色한다 染色할뻐에染媒液에반다시 百分의一암모니아液을加해驗性으로變하게한後에百分의三 染料精을加해여야되며그染液中에少量의酒精을加함이적당할 染乾後에 木框中에

潤濕伸平 하야거진皮를나서또柔軟케될時에蛋白質或은젓아라비크液을 皮面에바른(塗)고운도로운평한다음에佛蘭西白粉을바르면된다 그를軟한비누(石鹸)二分와蠟○,五分,水百分을混分해바르고마른후에法蘭絨으로摩擦하면번쩍번쩍비치난此外에또染色하는法은 鼓桶中에鞣氏三十度至四十度의물노洗革한후에天然染料로底面에물타染料를上面에두고轉動하야鼓中大部液이流去한後에 蛋黃과食鹽混液을 두고 十五分동안 다시轉動해서 取出脫水하야 徐徐히乾燥한後 上法同樣 으로飾工하면된다

三、飾工工程

(가) 脫色(漂白)과染色

(ㄱ) 漂白 은皮革色을적당히漂淡하는目的인데 그方法이甚多不同하나 總括해말하면日光利用의漂白法과 藥品利用의漂白法두가지가잇다 日光法은植物鞣皮에는 不適宜하며 가만油鞣와 明礬鞣皮等에適用이나藥品漂白은往往히 四링質과結合作用이잇슴으로 應用이甚少하나漸次發達되는現狀이다 그藥品의例를 몰펀하면亞硫酸曹酸 鉛過酸化曹達의 應用이다

(ㄴ) 染色 皮革의染料는普通人造染料와天然染料(植物染料)쓰이는데 人造染料는性質上으로鹽基性染料와 酸性染料直接染料또는媒染料의四種이엇다

(一)鹽基性染料는大槪有機性色素鹽基와鹽酸鹽의化合物임으로 染色하면弱酸質과調合하야沈澱을發生할이特徵이다 植物鞣皮의染色에적당할

(二)酸性染料는有機性色素酸과鹽類의化合物이라 데링質과調合하야 沈澱을發生안함으로크롬鞣皮染色에比較的적당함

(三)直接染料는直接綿布에染色하는것인데 染革上에도만히應用한다 淡海크染色에弱酸性或中性의染料를用하고 濃厚한染色을하라면酸性染料를쓴다

(四)媒染染料는 이染料로먼저媒介의染料로 해서染色하는것인데크롬鹽類或은 鐵鹽類가그例의染媒는用하며上에 旣述한바 鞣皮의 染色法이그의한實例이다 以上四種의染料中에同一한名稱이나 符號가다르면그顔色이다르며 또同一한符號라도製造所가不同하면 또는數量과鹽酸鹽質이 不同할것이며한그顏色이不同한 또는特質食것이만흠으로 使用 해서여데가지로 試驗해보고染皮의조당한것을 採用해야되며各樣의顔色은若木染料色의 配合으로다음에로染得할수잇다

(나) 上油와乾燥法

이것은染色한후에적당한기름을발려서適準하게하는것인데 그一例를들면 皮重百分에對하야비누(石鹸)百分二 牛油百分의四 魚油百分의四 水三四倍의皮重比例로 溶化한비누液을溶化牛油中에 加入하야고루젓고魚油를加混한後에蟄水를加入攪拌해서바른다(塗)上油해서乾燥할時에木板上에못을켜서伸平하게한다

(다) 摩擦法

이法은多死石或은帶砂皮 機械로完成한皮革의肉面을摩擦하야各部를平滑하게한다

(라) 上光劑

이것은上光할時에牛血蛋白混合의濟水를革面에塗乾해서 摩光機械로 摩擦生光케한다 그上光法은手工으로는간단히 圓角의 琉璃도擦하나摩光機械로 電動擦擦하야서 擦速히上光함

(마) 生紋法

이것은摩光한皮革을各樣花紋이刻印되平板上에두고上下壓機械로 轉動壓出하면 皮革面에花紋이印出되다 熟을加해壓出하면더욱深刻印出됨

以上모든手續을完畢하면 需用品或은實地商品에供한다 筆者가이製革方法을各詳히記述치못함이큰遺憾이나 製革界에注意하시는분은 製革各書冊을만히보고實地實習을해보와야됨……製革新法實習記完——油染、顔料實習記그외는다음으로

甘浦勞動夜學 警察이廢鎖

사십여명학생들은 배울곳을일코방황

감포로동야학원(甘浦勞動夜學院)은 감포리조영조(趙榮昊)씨이와유지제씨의 혈성의 결정으로설립된이래 사개년 동안만흔파란곡절을 격거오며 문맹퇴치의봉화를 들고문산 아동을교양하여오든중 지난이십류일에 감포주재소에서 돌연히 폐쇄명을나리엇다는데 내용은허가가 업다고 그리하엿다 하며향학열에타는사십여명의 아동들은 배움의길을일코 어찌할줄 모르는중이라더라(감포)

◇求禮道議運動=전남도평의원선거(全南道評議員選擧)가압흐로박두하게되자 이지음에구례(求禮)지방에서도도의원선거운동이극도로맹렬하다더라(구례)

◇崔興龍氏美擧=리원리원의원장최흥룡(利原醫院長崔興龍)씨는 리원에공의(公醫)로 부임한지 일천한씨는 더욱사회사업과모든방면에더하야 분투노력하고잇는바 리원유치원(利原幼稚園)에금월부터 매삭오원(五圓)식의연(義捐)하기로 하엿슴으로 유치원당국자는물론이오 일반인사들도 그의미거에대하야칭송이자자 하다더라(리원)

金浦酒草代 近三十萬圓

작년통계가

김포군(金浦郡)관내에서작년일년간에 소비된 술과담배갑을대략조사하야보건대 술갑이 도매값으로만이십만원가량이으당배일년동안에 술과담배갑으로 업서지는돈이 적어도 삼십만원이상에달한다는바 이를 관내호수구천이백여호에분하면매호당삼십삼원이라는엄청난수자를보이게되다더라(김포)

兩牛를 騙取典當

백칠십원사취 범인종적묘연

김화군근동면아침리(金化郡近東面牙沈里)二三七)사는정흥근(鄭興根)(三六)은소장사로 지난이월 이십오일에철원읍(鐵原邑)시장에서소를팔다가 소한필을시장부근에 사는윤수명(尹壽明)에게맛기고야학와든바 이일놈어는김준만(金俊八)조복만(趙福萬)두명이 공모하야가지고 권귀윤모의 집에가서소임자 정모가자기네에게 그맛긴소를판매해달렛다고속이여백여원가지고 다시철원군 관암동(觀岩洞)김모(金某)의소유축우와지가지고 철원읍내사는 권학재(全學在)에게잡피어일금일백칠십원을 바다가지고 종적을감추어버렷다는데 피해자들은 방금고소를준비중이라더라(김화)

德源에天然痘

또다시발생

원산경찰서관내(元山署管內)의덕원군풍하면(德源郡豐下面)에는 일천년도(천연두)(天然痘)는 아직까지도종식이되지안코만연된다한은두보와 갓거니와지난 삼일또십구명에 이르러서 소관주재소에서는본서의명령대로여러가지의방책을 강구하고잇다 하며오일 원산서로부터는 위생계주임이하순사십명을 당지에 출장켜시 주민약삼천명에게 대하야종두(種痘)를 시행하는중이라더라(원산)

七旬老人 自殺를圖謀

고독을비관코

함경남도 안변군안도면 오게리현(咸南安邊郡安道面梧溪里)김용식(金容植)씨집에부처잇는김동일이란로인은당년칠십일세의 고령으로 지난일일오전열한시경에 전귀주소에서 사람업는틈을타서 칼로자살을 도모하고 목을찔넛스나 전귀김용협씨의집안사람들이발견하고겨우생명을 구하엿다는데 이케그칠십로인의 자살하려는동긔를 듯건데 그는본래경상북도안동(慶北安東)에두고지금으로부터약삼십년전에고향을떠나각귀로방황하다가 최근이삼년전에 그아들은일본으로 떠나간후 소식이묘연하고 그귀는 몃해전에어듸로가버렷스며 거기다가 압까지보지못하는터임으로항상비관하든쳐에 자살을 도모하엿다는데그아들의도라오기를한낫희망을삼고잇다 더라(안변)

●面書記表彰 김포군 군내면(金浦郡郡內面)면회계원리혁희(李赫熙)씨는군으로부터표창이 잇섯다 더라(김포)

皮膚、泌尿花柳病 醫學博士渡邊晋 京城黃金町入口日本生命前 診療 十二時半外지及夕刻

日本自動車學校 東京蒲田町
ー드、스타ー、시보레ー新舊各種車多數其他빅크、부로도스、데유란드、等高級車完備、鑑視聽同樣、試驗場完成實習할自働車에뜻하는이는먼저東洋唯一에理想的敎授設備와學生의實習상을보라

自働車運轉手生徒募集 公認 釜山高等自働車學院 學則申込次第無料進呈 毎月一日十五日新學期開始(釜山鎭驛前)

染料原料專賣 京城府花園町九十七番地 染料原料 高級製品商 食用染料 東華洋行 長電話本局三九九二番 京城振替一二四〇五

朝鮮劇場 電話光一八一
三月八日晝間부터大公開 新春의朝鮮映畫大會 朝鮮키네마社作品 現代劇 風雲兒 全八卷 羅雲奎氏……主演 羅雲奎프로덕순社作品 現代劇 사랑을차저서 全十卷 羅雲奎氏……主演 其他하롤드로이드氏의主演喜劇大熱狂의이잇습니다 特別料金 階上三十錢 階下二十錢 均一 ◎九、十兩日間은 戰爭映畫二卷을特別히上映합니다 豫告 敎育의波止場 山中王者 로이드의危險大歡迎 四人의惡魔 그리스티나희쭈량仙世紀 決死大血戰

鐘路 勸商場 藝演部 電話光二三五七
三月三日(陰二月四日)부터開演 毎夜七時半부터開演 登場人員 李英山紅 李眞鳳 金玉樂 金蘭紅 金蘭香 金映月 金錦花 趙桂玉 徐梵香 牟秋月 王沈碧愛 一 朝鮮國唱金昌龍君板坐 一 流名唱池龍九君才談
藝題 一승무 二금무 三독창 四서도와창 五남도독창 六서도입창 七평양다리굿 八재담 九옷바 一〇무당래외막 一一춘향무 一二남도입창 一三공명가 一四배따락이 一五남도좌창 一六춘향가일회

優美館 貫鐵洞 電話光三九五番
本日부터特別大公開 원나암푹스會社特作大映畫 原作시몬데이크氏 名篇 빗나는天國 全八卷 名匠재무스대링그氏大作品 名星조지오부라이엔氏主演 名花두이스모ー란氏助演
원나암푹스會社特作大雄篇 名篇 天空카우색이 全七卷 名匠리부스이손氏監督作品 名花오리부바스무로그氏助演
원나암푹스會社特作大映畫 名篇 青春萬歲 全七卷 名匠대빗드바도라ー氏作品 名星메리ー로렌스氏 名花스우케로루드氏 主演

高級常設 團成社 電話光九五九番
三月七日부터特別大興行 메트로골드윈超作映畫 大飛行艦隊 十一卷 샘 지 힐 氏 監督 라몬노봐로氏 主演 空中映畫中最大雄篇米國全海軍의出動世界最大航空母艦과雄姿數百臺의飛行機의高等曲藝와大分列式友情을縇로한內熱의大로만스
◆메트로골드윈傑作映畫 에드와드세드위氏 監督 잭키쿠ー간君 主演 喇叭手쿠ー간 七卷 쿠ー간少年映畫中白眉로로少年映畫로또한最高位의傑作父母를危地로부터救하기爲하야單身馬上에몸을던고砂塵을박차며요량한喇叭의소래와한가지달니는그의勇姿여!
◆메트로골드윈特作映畫 레뷰映畫 美人行進曲 全八卷 레뷰映畫中그題材의奇拔함과最尖端的新舞踊等興味滋滋
◆九十兩日間은戰爭映畫二卷을特別上映합니다

咸興永生中學校 四年生總退學을斷行

退學生끼리告別宴하고歸家

◇그외의각학년은다대수가등교한다

學界近來의稀有事

함흥영생중학교 동맹휴학사건은 임이누누히 보도한바와갓거니와 그후의 경과를들으면 사학년생칠십오명은 전부총퇴학을 단행하고 임이자긔네끼리 고별연까지하고 헤여젓다하며 그외에일이삼학년을 통하야 이십여명의 퇴학생이잇스나 삼월일일부터 대부분이 등교하야 삼월오일현재의 등교상황을보면

在籍生二一四名中
出席九十六名 缺席廿八名

으로 맹휴도 일단락을고한모양인데 당초에학교당국은 직원회의 결의로서 긔일을정하고그긔일내에 출석하지안는 학생은퇴학으로 인정하겟다고 성명하엿스나 그후 경과하엿슴에불구하고 그후다대수학생의 등교를허한 것은 교육긔관으로서 위신이업는 행동이아니냐고 일부에 비난도 업지아님으로 학교당국을 방문하니 김교장은말하되

「직원회에서 그것처럼의 한일은 잇습니다만은 그후에리사회(理事會)가 간섭하긔시작하야 진실로 회개하는 학생을위하야긔일을 연기하라고함으로 그가텃습니다」하고 말하더라(함흥)

再檢束코又釋放

감포의김군을

감포주재소(甘浦駐在所)에서는 지난이십칠일밤아홉시부터 아연 긴장한빗을 띄우고 소원총동원으로 활동을개시하야 신간경주지회(新幹慶州支會)서긔장 본보감포지국긔자(甘浦支局記者) 김영탁(金永活)군을 검속하엿다가 지난삼일에 석방하엿는데 내용은삼월일일을경계하기위한 예비검속이엇다더라(감포)

石斗益氏出獄

수원 ... 사건에 관련되여 ... 석두익(石斗益)씨는 일년삼개월만에 지난이십 ...일에 출옥하엿다더라

春川金氏가 林野權을陳情

총독부에

강원도춘천군 남산면(南山面)에잇는림야소유권(林野所有權)문제에대하야김씨종중에서총독부에진정하엿다는데 그자세한것은 원래 그림야는현종대왕국구(顯宗大王國舅) 김우명(金佑明)씨의 종중(宗中)에서 사패지(賜牌地)로 이백팔십여년을 관리하든중 우연히그 면민(面民)의관리(管理)로되어 방금당편이분쟁중 ... 이라더라

洪川寡婦家에 覆面한凶器强盜

식칼을들고위협하다가 현금이업서서삼십원어치

犯人은洪川署에被逮

지난이월십구일밤에 홍천군홍천면갈마곡리(洪川郡洪川面葛麻谷里)과부최순녀(崔順女)의집에 복면한두명의 식도가진강도가 침입하야 주인을위협한후 금전을 강요하얏스나 ... 삼십원어치를 강탈하야 도주하엿다는데 ... 홍천경찰서에 체포되엿다더라

國民府의 衛生行政

최근더욱진력

만주에잇는 조선××단체 국민부(國民府)에서는 그관내의주민의위생에 ... 최근에는 더욱 진력한다더라

光州石谷面吏 公金橫領逃走

현재발각된것만사천여원

지난이월 광주경찰서에서는 광주군 석곡면(石谷面) 면서긔 ... 가 공금을 횡령하고 도주한 사건을 ... 발각된것만 사천여원이라더라(광주)

海州高普校

해주고등보통학교제사회졸업식(海州高等普通學校 第四回卒業式)은 삼월오일오전열시 동교강당(同校講堂)에서 거행하엿는데

卒業生總數四十一人 京城 大豫二人 水原高農一人 京城高工一人 京師演習科一人 ... 就職二十一人 家事七人

新義州高普

신의주고등보통학교(新義州高普校)제오회졸업식은 ... 거행하엿다더라(해주)

高麗共産黨員 黃旭役五年

지난륙일평양복심에서 原審과同一한判決

本報楊市支局 讀者優待

張濟醫院에서 무료로진찰

時局不安의理由로 四次繼續禁止

民衆大會開催가不能

일반의예론이날로놉하간다

北鮮報朝鮮人侮辱事件

004687

犧牲者업도록 法院長에게要望

新義州高普校問題로

지나삼일오후한시반에 平北道評議員諸氏가

신의주고등보통학교(新義州高普校)생배척문제로 ... 평북도평의원 ... 제씨가 신의주지방법원장(立川法院長)을 방문하고 ... 희생자를 내이지 안토록 ... 요망하엿다더라

參議府員 役十年言渡

歸鄕潛伏中에被捉

밀정이라는지목밧든사람

新義州地方法院에서

만주의○○운동거두로그일흠을 날리든김좌진(金佐鎭)의부하로 일본사관학교를 졸업하고 중국혁명운동에 그일홈을 날리엇스며 다시참의부(參議府)에 참가하야군사위원장으로조선××운동을 하다가신입하던 부하에게 배반을당하야 ... 신의주지방법원에서 징역십년의 언도를 밧엇다더라

密使潛入說로 平南警察部活動

평원경찰의보고를밧고 高等課員平壤搜索

지난오일오전열시부터평안남도경찰부고등과(平南警察部高等課) ... 에서수배가오기를해외(海外)에서밀사(密使)가잠입하엿다하야 ... 평양경찰서(平原署)

釜山出版從員 兩氏出監

무죄판결로

부산출판종업원조합(釜山出版從業員組合) 사건으로 ... 무죄판결로 출감하엿다더라

불가튼嫉妬로 妙齡女子飮毒

남편에게온편지를보고서 독약먹고자살하려다발각

各學校卒業式

清州高普校

청주고등보통학교졸업식은 지난륙일오전열시반부터 동교강당에서 거행되엿는데 ... (청주)

馬山商業校

마산공립상업학교(馬山商業學校)에서는 지난륙일 오전열시부터 동교강당에서 제륙회졸업식을 거행하엿는데 ...

元山商業校

원산상업학교(元山商業學校)는 ... 졸업식을 거행하엿다는데 ... (원산)

慶南道內各校

졸업식일정

경상남도(慶尙南道)각중등학교졸업식(卒業式)일정과졸업생수는 다음과 갓다더라

校名	日程	卒業生數
東萊高普	三月五日	三十七名
晋州高普	同	二十九名
馬山商業	三月六日	四十一名
釜山一商	同	八十五名
釜山二商	三月八日	四十名
東萊日新女	同	十八名
密陽農蠶	三月十九日	四十名
晋州一新女	三月廿日	十三名
晋州師範	三月廿二日	六十三名
統營水産	三月廿五日	十九名
金海農	三月五日	四十名
釜中	三月七日	九十七名
馬山高女	三月廿日	八十九名
蔚山高女	三月廿一日	四十名
釜山女高	三月廿二日	三十六名
釜商實踐 男子部	三月廿三日	三十二名
女子部	同	四十八名

(부산)

포ー드飛機 橫濱着

조종자와함께

「싸ー드」소장이 남극탐험(南極探險)에 타고갓든것과 가튼 오대형의「포ー드」비행긔는 ... 횡빈(橫濱)에 도착하엿다(동경전)

學窓을떠나는 選手諸君 (2)

中學陸上競技界에覇權을잡은養正高等普通學校에서는今春에短距離選手朴海遠●李康稷 兩君과中距離의스프린터元鍾鳳● 金達蕙兩君과長距離選手로서關西大學主催와大阪每日新聞社後援下에每年開催하는阪神間驛傳競走에出場하야多數한日本人中學生走者들의顏色을업게하고連二年間優勝을取得한팀의一人으로活躍하든李晃熏君이學窓을떠나게된것은同校를爲하야愛惜한일이다이外에庭球選手趙世新君이榮譽의功을차어 前衞로서活躍하든更姿도볼수업시되엿다한다

▽…朴海遠君

▽…金達蕙君

▽…李康稷君

▽…元鍾鳳君

▽…趙世新君

▽…李晃熏君

極東競技大會의由來

第七回는比律賓에서

【十四】

第六回大會에日本이自國에서主催하는關係로因함인지何如間優越한成績으로써優勝하고無事히閉會한後에選手들과關係者들은다음大會를屈指苦待하엿다

第七回大會는豫定한대로一千九百二十五年五月에比律賓의首都「마닐라」에서開催하엿다 三國選手들이二年동안을두고練磨한技術로써優勝旗를奪取하라고必死의勢로出戰하엿다 當時北京大學에留學하든金永衛君이中國의代表選手로出場하야活躍하엿스며 現鐵道局陸上競技部主將朝千宗一君이日本代表選手一行에參加하엿다 ... 第三日까지의陸上競技得點數가比律賓七十二點。日本六十九點으로接戰을支續하다가同日四百米決勝에日本選手納戶君이第一코ー스에서 比律賓選手갈사君에게 「헛취」하엿다는理由로審判官이 納戶選手를除外하엿슴으로 이에紛擾가일어나서 日本陸上競技選手들은引率者의勸告도듯지안코退場하야버렷다처음부터 不平을품고잇든日本選手와 引率者間에도意見이不一致하야여러가지醜態를演出하엿다 選手들引率하고比律賓까지出征한體育協會長岸君은選手들을擁護치안코日本選手의資格을剝奪하야除名處分에付한다는壓迫的手段을써서選手의憤激을사게한가닭에選手들은極度로反感이나서頑强한態度로自己들의主張을固執하얏다 이에對한體育協會幹部의 態度는最初十三名의選手들을煽動者로看做하야除名處分을하고宿舍로부터退出命令을나리어一時選手들은街路에迷惑케하고船價도아니주어서移民送還法에依하야日本으로還送식힌다는野卑한聲明을하엿다 얼마나만흔侮辱을外地에서招來할일이엿느냐當地在住日本人의周旋과日本領事館에서一行과가티歸國하라는命令에依하야無事히一同이日本에到着한일이엇다 東京에到着한後是非가만어서어느便過失인지判斷치못하고體育協會에서는根本的으로日本스포스界를粛淸한다는聲明書를發表한일이잇섯다 이것을빌유하보면日本運動界도今日에比하야얼마나만흔大紅이잇섯슴을넉넉히窺知할수잇다 中途에日本選手들은退場하고他競技에出場한選手들은庭球와水泳에優勝한外에는個人이나團體로好成績을取得치못하야結局比律賓에서優勝하엿다그記錄을紹介하면아래와갓다

立教大學럭비팀

四月一日京城着

東京立教大學럭비部는旣報한바와갓치關西럭비協會京城支部의招聘에應하야三月三十日에東京을出發하야四月一日京城에到着하야三日鐵道局과七日全京城軍과對戰할터인데一行은管敎授以下約二十名이며今番對戰에는尹明善氏가려오리를豫定이다

四月一日より ノルマ法實施
貸客運賃改正
貨物等級改正……生活必要品の運賃が低廉となる
設 新 設……纏つた貨物に積扱が便利で運賃が安い
小口貨物の集配……鐵道の手で戸口から戸口まで料金が安くて手數がいらぬ
旅客運賃率改正 一粁につき 一等四錢四厘 二等二錢八厘 三等一錢五厘五毛
（貨物運賃及等級表ハ便宜、京城古市町朝鮮鐵道協會ニ於テ發賣シテ居リマス）
朝鮮總督府鐵道局

平壤 崇義女學校 保姆科 本科 生徒募集
一、保姆科第一學年約三十名
一、本科第一學年約百名第二三四學年補缺生若干
一、願書接受期日 三月二十四日 一資格檢定日三月二十五日
一、試驗期日 三月二十六七日 （詳細事項本校照會）

鍾路夜市開設
四月一日부터鍾路夜市를開設하오니出店코자하시는諸位는左記한日字로申請하시압
一、三月三日로同三月十日까지 每日午前十時로午後四時까지本事務所에申請하시압
一、詳細한事項은本會에來問하시고電話照會는拒絶하오니 本人이아모조록來臨하시압
一、期日以後는絶對拒絶하오니 期日內로申請하시압
昭和五年三月一日
京城府鍾路二丁目四十五番地
中央繁榮會夜市事務所
電光二三六八番

痔疾專門
암치질● 숫치질● 탈항● 홍문협착 홍문출혈
說明書要二錢
新義州國境醫院 院長 韓宗洙

三光堂著飯店
京城鍾路二丁目九八（鍾閣後路）

外科 肛門病科
醫學博士 朴昌薰
入院室各等獨房
電話光化門二三八五

神經痛 류ー마지스
손쉽게곳치는博士의藥
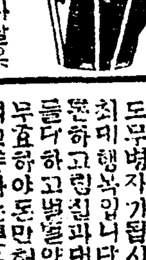
本舖 中央藥院 東京銀座西八丁目六番地 振替東京六二九六番

淋疾根治 絶對保證 萬一無效면絶對返金
有名한花柳病學科泰斗 獨逸구로벨博士新發見
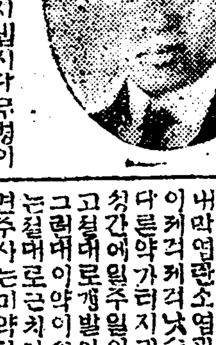
注意 京城府社稷公園前 神聖堂大藥房 振替京城四九五○番

米調懇談會에서 決定한米移出調節方法

議論이百出하얏스나結局意見一致

米穀米의移出調節方法에對하야는米穀調查委員會에서總督府가適當한方策을樹立하기로하얏는데總督府에서는愼重研究하야그의方策을講하고저大體의草案을作成하고官民의合同인懇談會를五、六兩日에亘하야總督府第一會議室에서開하고兒玉政務總監以下官民多數가列席하야서로懇談하얏다具體的으로協議한七日午前十一時에湯村農務課長은記者室에서其經過及決定事項에對하야左와如히發表하얏더라

豫定과가티米의懇談會를五、六兩日에亘하야開催하고懇談會의提案事項만은討議를終了하얏는데配付한懇談事項에依하야懇談을試한바民間側의意見이區區하야何等一致가업섯다議論에만흐르는感이잇섯슴으로遂히會議의形式을變하야懇談會의懇談을開始하얏나所謂團卓席에着하야有賀氏를座長으로推하고懇談을거듭한結果로부터意見을得하고有賀氏로부터齋藤總督에報告하기로되엿는데要領은大와如하다

一、第一條 農業倉庫及商業倉庫에依하야移出米를調節하는方法

(一)經營主體는農業倉庫는農會、產業組合、府面水利組合으로하고商業倉庫는新設會社가經營케함이適當하다함

(二)倉敷料는農業倉庫及商業倉庫의性質에應하야大體總督府에서考慮하기를바란다 但入庫期間의長短에依하야差別을設하고長期間일스룩倉敷料를割引하게하야長期間의在庫方法을助長할것

(三)金融에對하야는其取扱者는農業倉庫로서는殖銀과東拓商業倉庫는一般銀行이取扱하는것이適當하다其利子에對하야는可及的低利를必要로함

(四)證券은其經營主體로하야各各發行케하고此에依하야金融의途를開함이適當하다함

(五)保護助長의程度에對하야는農業倉庫는現在와如히하고商業倉庫에對하야는經營의採算으로보아適當한補助額을定할것

(六)前項의補助에對하야條件으로倉敷料金利에對하야入庫期間의長短에依하야差를設하기로條件을附할必要가잇다

(七)新設農業、商業倉庫와旣設農業倉庫及民間倉庫의關係에對하야는旣設倉庫中調節目的을達한것에對하야는此를保護할것

二、前項以外의施設에依하야調節하는方法

(一)租의早生品種에對하야選定方法을定하고現在의朝鮮米移出期間을일으게할것

(二)消費組織에依한米의貯藏方法을研究할必要가잇슴

英蘭銀行再利下

(倫敦六日發) 英蘭銀行은本日公定割引步合을四分五厘에서五厘引下하야四分으로改定하얏다더라

瑞典銀도引下

(스토크홀六日發) 瑞典中央銀行은割引步合을本日에四分五厘에서五厘引下의四分으로改訂하얏다더라

丁抹銀도利下

(코펜하－겐六日發) 丁抹中央銀行은公定割引步合을五分에서五厘引下의四分五厘로改訂하야此를七日부터實施한다는旨를發表하얏다더라

『英蘭銀引下는 日本에有利하다』

大藏當局의聲明

(東京電) 英蘭銀行利下에對하야大藏當局은語하되 英蘭銀行의今回利下는金의流出入보다도英國產業界의不振에基因한바가만타即昨秋의米國未曾有의高金利에서울리여不得已六分半外지引上하얏섯스나米財界의反動後世界的不況이侵襲함에依하야 英國의產業界는 더욱惡境에陷하고英蘭銀行은極力低金利策을採用하얏다今次의利下는그結果이니當分金利는下落할지라도引上되지는안흐리라이러한傾向은金解禁直後의日本에對하야매우有利한現象이니二億二千萬圓의英貨債借替에도有利한것이더라

土木會議에 討議될事項

三月七日부터八日까지二日間每日午前十時부터午後四時까지開催되는土木會議의第一日은七日午前十時半부터總督府第一會議室에서土木會長兒玉政務總監外委員鐵道局長大村卓一、內務局長今村武志、平南道知事園田寬、京畿道知事渡邊忍、殖產局長松村松盛、鐵道局技師齋藤固、朝鮮軍參謀長中村孝太郎、土地改良部長中村寅之助、財務局長林繁藏、新義州稅關長井上主計、海軍港部參謀長久保忠道、仁川稅關長堂本貞一、仁川吉田秀次郎、鎭南浦川添種一郎、同河村岡助諸氏幹事森棠土木課長野口技師其他가參集하야먼저兒玉會長으로부터開會人事가잇슨後議事進行에入하야左의二案을附議한다고

一、仁川港海陸連絡設備擴張計劃件

二、鎭南浦 同上

仁川港海陸連絡設備擴張工事는百四十萬圓豫算으로서또鎭南浦港海陸連絡設備擴張工事는二百七十萬圓豫算으로서모다昭和四年度以後五個年의繼續事業으로서實施하기로決定하얏는바其實施에當하야는有識者의意見을聽하야其計劃의完璧을期하라는것이라더라

硫安도市況惡化

客主側見送

硫安은各社協定期待가的中치못하야會社側의賣當가急함으로總督府農務課의斡旋도無効하고各地의入札된市勢는下落하얏다四日의慶北農會諸買入札에서는遂히慶北各郡「레ㄹ리」渡一叺三圓四十八錢八厘로三菱에落札되얏는데納品은朝鮮興南製品이다그럼으로又復新康價를示現하야各地의市況은混沌하야不安하고一般都賣側은一齊히傍觀態度를持함으로各社의荷物은다풀리지안는다目下種種對策을講究中인데이대로推移하면本年硫安消費量은前年에比하야減少할지라도增加치는안을터이라고發表한다더라

政府에서는드듸어 米價政策實行에着手

二十日에米穀調查會를다시開催

(東京電) 農林省에서는來二十日에米穀調查會를開하고昨年來委員會에서作成한米價政策의根本策을答申케하고此에依하야朝鮮米對策、外米統制策의實行及米價基準의作成等에着手하게되얏다더라

各肥暴落이나 加里는安定

獨逸加里신지게－드의日本一手販賣會社인카－르－로－데株式會社는今回佛蘭西鑛山加里의日本一手販賣權을得하얏슴으로此機會에組織을變更하야日本加里株式會社라改名하얏는데日本의加里販賣는同社가獨占하얏슴으로肥料가暴落함에不拘하고市勢는安定하야朝鮮沖渡一噸百二十二圓、朝鮮沖渡百二十七圓을保持하얏다그리고朝鮮의消費數量은一個年約七百噸이라더라

計數로意見交換

收支豫算內容과

運合問題는아직決裂인지完成인지其歸趨點이不明하나本日早朝부터通運、運輸兩者幹部는平田中野兩氏를中心으로하야各各密議를거듭하고午前十一時부터運合事務所에서平田、中野兩氏及運合創立委員三者의懇談會를開하고收支豫算內容에對하야매우露骨的으로計數上의意見을交換하얏다新店防止問題는最近實質的으로不可能한것이當局의態度에依하야明瞭함으로運合의前途는顯著히惡觀狀態에陷하얏다그러나곳決裂로될수는업다如何間目下의形勢로는매우遷延될듯하다더라

金融概況

◇米＝產地는先高觀念으로賣惜하나買方은政局安定待風情으로買躊躇하야必死의賣惜도効果업시假需吸皆無와相俟하야市勢保合上中旬을送하얏스나下旬總選擧終了後期米軟勢도反響업시去來閑散保合裡에越月中

市勢	上旬	中旬	下旬
三等合格	[illegible]	[illegible]	[illegible]

◇粟＝繼續弱氣配로入月하얏스나中旬後는滿正後의需要擡頭로入荷漸增賣行도順調이오漸騰步調이엇서氣配强調를呈

市勢	上旬	中旬	下旬
鐵嶺	[illegible]	[illegible]	[illegible]

업고一方內外沈落을보고市勢는低로不況閑散裡에越月

市勢	上旬	中旬	下旬
粗布	[illegible]	[illegible]	[illegible]
細綿	[illegible]	[illegible]	[illegible]

◇砂糖＝砂糖入荷在荷모다僅少이나賣行亦不活氣로閑散市勢保合으로終始

市勢	上旬	中旬	下旬
大里四溫	[illegible]	[illegible]	[illegible]

◇金融＝一般商況이上述과如히不況으로減退에잇고金融界亦是如何不況裡에閑散沈滯裡에越月이게市內組合銀行末月末은預金額九三、六六五圓貸出總額七一、五二八、三四六圓이오前月에比하야預金四百七萬壹千圓의減少貸出壹千圓增加

英蘭銀利下로 證劵界大活躍

金準備의新記錄으로

(倫敦六日發) 英蘭銀行新利率은一九二五年十月以來의最低로英國金準備가未曾有의最高記錄을示하고또多額의金이英國에流入될豫定이라고한과各海外市場도金利低下의一般的傾向을示하고잇는外닭이다利下의結果、有價證券市場은一齊히活氣를帶하야主力株는모다騰貴이다小麥棉花等世界的生產過剩에괴로웁든것는商品도消費가增加되겟고一般市中銀行預金利率은二分假量이되리라하야一層有利한投資로금나今後證券界는躍進을示하리라고본다더라

木浦組銀 預金貸出減少

木浦組合銀行의二月末預金貸出高는預金三百二十二萬三千四百四圓貸出四百八十五萬四千九百二十六圓이다此를一月末에比較하면預金十一萬六百四十圓貸出七十三萬八千九百二十三圓이各減少하얏다그內譯은左와如하더라

◇預金部

定期預金	九五〇、四一四圓
當座預金	七二七、九七八
特別	一、一五九、八三一
諸預金	三七五、一八一
合計	三、二二三、四〇四

◇貸金部

貸付金	七、二六一、九二〇圓
當座貸越	五二〇、七八六
割引手形	五九一、六一二
荷爲替	一、四八〇、六〇八
合計	九、八五四、九二六

京取仲買人의 京取振興策決議

그案을市場當局에提出

◇…社長歸來後가注目된다고

京取仲買店에서는六日午前十二時頃에左記決議文을市場當局에提出하고그回答을기다리든바當局者는社長不在로歸任外지保留하얏다가그時에곳重役會를開하고回答하기를約束하얏다는데그陳情內容及議文은左와如하더라

過去數年間의日本經濟界는著히表鋪하야商業界의不振은日本國民의腦髓을急速히痛切히震盪하얏다證券界의慘落一般財界의不安定이 銷綴하야 거의逆堵치못할狀態에陷하얏다이러한때에我等株式仲買業에從事하는者는就中昨年以來는收支가相償하지못하고疲弊困憊은日一日苦境에陷하야果然何時에나安定될는지實로寒心한바이다特히金解禁後財界에서는官民이一致하야銳意로그回復에努力한다할지라도前途는아직도樂觀치못하겟다證券界의大勢는徒度로不振하야我等仲買人은實로開業以來의大受難時代이다이제此受難期를打開함에는모든努力이必要함은勿論이지마는現行制度下에서京取市場對仲買人의 狀態로써본다하면그營業을繼續할수업다今日에現行制度를改善하지아니하면各店의存立은마츰내窮迫하야京取市場과同時에共存의基礎도疑心하게될듯하다여기에서 我等仲買人一同은昨日에懇談會를開催하고참으로我等이京取市場의仲買人으로써나아갈길을考究하얏든바今日로써는左記事項을市場에서認容하기를要望할수밧게업다는것을組合懇談會에서滿場一致로議決하고그리하야市場의特別한註意로써認容하기를希望한다는것으로意見을求하얏다더라

◇決議內容

一、昭和二年三月三日組合員會의決議에依하야市場에對한手數料分配率의改正要求는今에至하기外지回答이업슴으로그回答을督促할事

二、日仕舞玉手數料를半減할事

三、代引에서生하는利益金內半額을組合基金으로分配할事

四、現在京取市場에納入하는仲買人의身元保證金을現在의京取市場狀勢에鑑하야期外지半減할事

五、將來京取市場이認可를要하는事項에對하야는仲買人組合과合議制로할事

六、京取市場의所屬仲買人으로써朝鮮證券의認可를得하야京取市場仲買人組合에加入할者의組合加入金은從來金壹千五百圓也을現時의趨勢에鑑하야將來의新規開業者에對하야는其組合加入金은金壹千圓也로減額할事

七、京取市場振興策에關하야仲買人對京取市場當事者의交涉要件에對하야全部交涉委員에게一任하고其目的을達成하기爲하야는組合은一同協力一致하야行動할事 以上

그리고左에對한示指如何는仲買人들의死活에對한問題이라하야來三月十五日外지回答하기로要望하얏다더라

運合委員會

運合會社에서는中野、平田兩氏入京을機로目下또中部되어잇는運合今後의對策에對한方針을決定코저七日午前十一時부터運合事務所에準備委員全部를召集하고懇談會를開하기로되엿는바會議附議事項은新店防止事振의等은實現不可能의斷이만흠으로右二案의代案으로서目下念慮되는收支豫算欠損額五十餘萬圓을備할수잇도록하는案을案出하야協議한結果로보아午後中野、平田兩氏가鐵道局長을訪問하고다시協議를거듭할터이라더라

商議商部會

商議商部會＝京城商議에서는六日午前十一時부터商業部會를開하고部內各官廳、會社、銀行의購買組合의諸材料에基하야不合理한點이업다시一層細密히硏究하얏는데이케다시一層調查하기로하고午後二時에散會하얏다더라

市勢와商況（七日）

株式 稍强 漸進

前場昂進

今朝前場은和暖하얏고其他人氣多少硬化하야東新九十八圓六十錢寄後九圓丁步이더니三十錢으로大引하고大新은五十二圓四十大引一本이오鐘新은八十六圓四十寄一本京取는十七圓八十錢寄와同步이오大引不成이더라

前場諸株步調

▲京取 [illegible]
▲鍾新 [illegible]
▲大新 [illegible]
▲東新 [illegible]

後場先高後低

後場新東은前場의寄後引下을反押하얏는바當所도東新百圓三十錢寄後百圓丁이드니九十九圓三十錢으로大引하고大新은五十二圓三十錢大引一本京取는十七圓八十錢寄一本이더라

後場諸株步調

▲京取 [illegible]

株＝界 六＝感

◇六日의英蘭銀行利下를비롯하야各國도連續利下를하며不遠米國도再利下를할듯하다고

◇이러케利下가되는동에日本은金流出의防止가自然되고또公債借替에다有利케됨으로即時人氣가서다

◇그래그런지何如間今朝에는多少昂進하야新東은九十九圓臺外지續張

◇말이난김에말을하지만京取는朝鮮人買、日本人賣、이가튼分野임에

◇여기는實力이든든한데다가實彈職을하라는것임으로그다지두려울것은업지만

◇優越感을가진쪽바리들은적고

◇요긔에무러다니는조라치가安然京取를사는것은생각할바라고아는쳐하는것어떻사나운일

當分間北邊에서保合

前場은大暴落이엇슨後一進一退하야新東은九十九圓乃至百圓前後의間에保合을할것이나[illegible]

米期 結局은保勢

前場續强

昨日後場大阪地二十八圓二十六圓〇五錢에止한當市場은今朝에入하야阪地初付二十八圓三十二錢인五丁高를據하고二十六圓十一錢인六丁低로始한後阪地二十七錢으로反落함을따러〇二錢外지低移하엿다가阪地三十錢의反高를伴하야〇九錢으로强硬히場을止하엿다

後場小軟

後場은二十六圓〇七錢에初付하야〇五錢이잇슨後小軟하야一錢四番同事로止場하니高低의差는六丁이더라

高價거의一巡? 商態俄然頭重

一時急轉直下의形勢를帶하든各地相場은反히四十餘丁의急反撥를示한後今朝에入하야는商態一息의感을呈하야頭重氣運함을보면高價도거의一巡한듯하다實로米界의事情에잇서서는一軟一硬의一時的現象으로小掬裡에서人氣가轉移되는모양이나그러나財界의大勢도보아서는到底히輕擧妄動으로米외그事情에만着眼할수업다果然日本의金解禁斷行과[illegible]

取組는未滿一萬石

當市場은新甫發會後六十餘丁의瓦落과四十餘丁의反騰으로保勢를失하야相當한波紋이잇섯스나取組에잇서서는未滿一萬石으로아즉도더取組를擴大할餘地가잇다賣買力으로서는新甫發會初에賣方針을樹하고도五圓臺에는外지의低落에도優退하지못하엿슬것이며買方으로서는五圓臺에防禦買를하고모또한利退할餘地가업시此邊本圓〇臺에外相支하는模樣인바果然今後의形勢가어느便으로趨移하게될지一考를要하면春相場으로서飾히五六十丁의波動을일으킨後입으로低價로는五圓八九十錢臺外지의約三四十丁範圍內에서一張一弛의保勢를계속하면取組는[illegible]

安取益益活況

安東縣取引市場에銀時勢는三月一日에未曾有한大暴落을演出하야先限에九百三十六兩이라는前代未聞에時勢를내어朝鮮人筋이大勝利로벌어성金家가數十名이生하는同時此와反面에敗北한外國筋이大損失이이만치거의到底者가生할地境에이르럿는데今二日(日曜日)에海外時勢中倫敦之十五라는大低落에報가來到하야日曜休日氣配가더욱軟弱하며印度에關稅引上과銀輸入禁止[illegible]

米豆餘話

▲各地共히保합한步調를示한듯하다 又復一段高價를示할듯하다 그러나反價에는實方의또한放任치아니할모양이니結局은또保勢가支配되기가十居八九▲當地의取組는未滿一萬石으로아즉도더擴大할餘地가잇스나共히四十餘丁에繼하야興味가多할모양▲當地의趨勢하는光景으로보아서는米客賣地場筋의買數成인듯하다그러나財界의大勢가不許하는데야暴悍의强派인들奈何?

正米 小强 頭重

◇仁川小堅＝出廻期米高에刺戟되어各等二十錢高인三等二十五圓四十錢四等二十四圓九十錢處로商內가잇스나移出物外大阪沖渡白米二十七圓十錢에二千石이잇섯고白米市勢는二十六圓十錢이더라

◇群山小高＝今朝迴着은一俵에不過하야定期小高로氣强日本當用向買入注와用中買로氣配幾分上市勢도前日보다五錢高의丸七石拔米三等二十五圓七十錢處로五百叺의成立이잇섯다

◇大邱不變＝本日出廻는一千百三十七叺로期延은小堅이나買는거의업고市況도不振市勢는三等二十五圓인十錢低四等二十四圓四十錢白米二十五圓九十錢인不變

◇釜山强含＝本朝는入荷二千五百叺인依然少量이오期延小高로氣配幾分上迴나日本風情이오買進치안어거의手當米價에不過實方도低價에는賣應치안흠으로市勢는三等二十錢高인二十四圓八十錢四等二十四圓二十錢白米二十五圓五十錢

◇木浦小堅＝今朝天氣는快伏復으로一千五百叺의出廻가잇고各地期米底强으로買物意外僅少市中은低價에는買氣潛在하다實方見送으로當用間의小口商內뿐으로氣配五錢小戾角石拔三等二十五圓五十錢四等二十圓八十錢

株式

京城短期寄引 七日

	前寄	前引	後寄	後引
京取	[illegible]	[illegible]	[illegible]	[illegible]
鍾新	[illegible]	[illegible]	[illegible]	[illegible]
東新	[illegible]	[illegible]	[illegible]	[illegible]

京取短期賣買高

合計 [illegible]

大阪短期大引

大新	[illegible]
東新	[illegible]

東京短期

東新	[illegible]

東京現株前場

	[illegible]

大阪長期寄引

	[illegible]

大阪短期步調

前場大新	[illegible]
後場東新	[illegible]

代引算定日步

京城	[illegible]
大阪	[illegible]
東京	[illegible]

京城手形交換

	[illegible]

主要株取組

京取	[illegible]
大新	[illegible]
鍾新	[illegible]
東新	[illegible]

朝鮮銀行券 七日

	[illegible]

日本銀行券 七日

	[illegible]

日本金利 七日

	[illegible]

對外爲替 七日

	[illegible]

滿洲各地商況

安東取引所株	[illegible]
鎭平銀時勢	[illegible]
滿洲取引所株	[illegible]
奉天粟	[illegible]

海外經濟 七日

	[illegible]

橫濱生糸

	[illegible]

大阪綿糸

	[illegible]

大阪砂糖

	[illegible]

大阪綿花

	[illegible]

海外砂糖

	[illegible]

고무原料市勢

	[illegible]

期米 七日

仁川期米

	當限	中限	先限
前場	[illegible]	[illegible]	[illegible]
後場	[illegible]	[illegible]	[illegible]

取組高 [illegible] 賣買高 [illegible] 帳入値格 [illegible]

大阪期米

	當限	中限	先限
前場	[illegible]	[illegible]	[illegible]
後場	[illegible]	[illegible]	[illegible]

東京期米

	前場	後場
	[illegible]	[illegible]

各地期米

	前寄	前引	後寄	後引
	[illegible]	[illegible]	[illegible]	[illegible]

延取 七日

群山

	[illegible]

大邱

	[illegible]

釜山

	[illegible]

各限値合

	[illegible]

京城正米

	[illegible]

仁川正米

	[illegible]

仁川大豆

	[illegible]

京城綿糸布時勢

	[illegible]

海潮音 【23】

金基鎭 作 安夕影 畫

부평초 (十一)

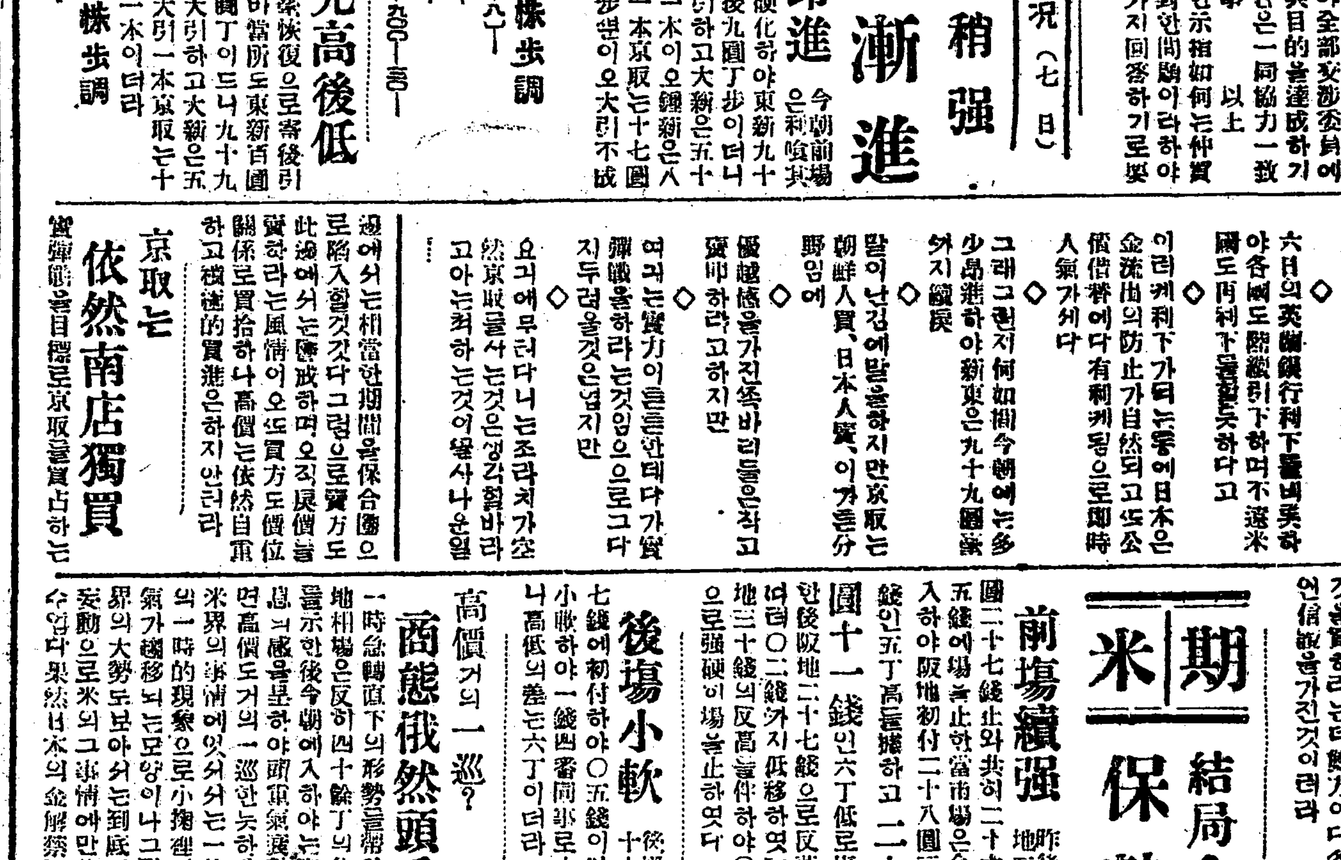

김주사는 남수의 손고락도장을바든 조회를 착착접어서 주머니에 집어너헛다 그리고 남수는 밧겻채로 나와버렷다

안방에서는 홍도와춘월이가 두런두런 이야기하는소리가들리엇다 그들은 오늘아니면내일에는 그들의저른로부터 멀리써나가게될 남수의 신세에대한이야기이엇다

『삼월이도가고 남수마저 가버리면 우리들만남는고나……』

홍도의 말소리엇다

『이왕이면 시골로가서 마음에맛는남자나붓잡거든 이신세를버서놋는것이낫지서울에오래던잇스면 누가몸갑심허주고자유의몸을맨들어주나……』

춘월이의 말이엇다

『얘야 별소리마라 시골은별다른종자가 산다드냐 이백원이나 삼백원돈을 얼른내노코데려갈사람이 어데그리케흔하다데? 너두나두할것업시 못살겟다는 이세상에서?』

『아－니 남수의몸갑이 삼백원이나된단말이야?웬게그러케만허?』

『삼백원이야 다 되겟니……이백오십원이라지아무……그러치오 어머니?』

『몰나……아마그러타나보지』

늙은부인의 대답이엇다

남수는 그말을듯고 놀랫나 그는 자긔가 이백오십원이라는 적지안은 돈에 팔리어가는사람인것을 이케서야확실히알엇다 처음으로 열두살에에알튼아버지를버리고 이곳으로팔려왓슬쌔에는그런것커련것을 도모지몰랏것다 김주사를 따러왓슬쌔에는그런것커련것을 도모지몰랏다

만일그쌔에 자긔가 김주사에게팔리어간다는것을 알엇스랴이면 그는 처음에는 가지안켓다엇든지 그러나 나중에는어떠케되든지 그는 처음에는 가지안켓다고몸부림이라도 처보앗슬것이다 그러나 지금은자긔가송아지나 도야지새기모양으로 이곳에서 저곳으로 팔려어갓다는것을 확실히알건만 가지안켓다고 몸부림할수가업다 몸부림한대야 소용이업다 자긔는 처음에 팔리어온몸이라럼으로또한 팔리어가는몸이라함을 그는분명히깨닷던것이다 그는다시금 눈물로옷깃을적시며 마루끗헤서 햇볏이완전히 사라지고 컴컴어둑어둑

수염을만지면서 험석부리 리주사는 못하얏다 어서가자……』 느켜진다

『차시간이 느켜진다 어서가자……』

하며재촉하는것이엇다 김주사는 모시두루막이를 상큼하게다려입고서 멀리떠나는 남수를정거장外지 전송하겟다고따러나섯나

남대문 정거장에서 그는데를가던지 아젓씨생각을 이저버리지말고잇거라』

『남수야 그럼 잘가잇거라 이현다남수도 쏄리는목소래로』

『안녕히계서요』

하얏다 삼년전에 늙은아버지에게손목을 잡히어가지고 내릴때와는 그리 막히게 달른모양으로그는 마츰내남대문 정거장을떠낫다

남수를 태운괴차는 점심째에조치원(鳥致院)정거장에도착하얏다 리주사는 남수를다리고정거장 밧그로나와서 공주행자동차에 올랏다덜그럭그렁하는 허름한『포－드』차는 리주사와 남수외에 승객서너사람을 실어가지고 신작로로 내달엇다 처음보는 산도커음 보는산내도 커음보는 넓은 신작로로 달리는자동차는 오후다섯시나 갓가히되어서 금강다리를 건너서 상수산성(雙樹山城)을 오른편으로 비키노코서 공주유내로들어갓다

하야지는 저녁빗을통 밝건이커다보고잇섯다

이튼날아츰에 공주녕에산다는 리주사가 남수를더리고와 가다 그는 수염험석부리엇다 남수는 전날밤새도록 울고잠한잠못자고 아츰에는 일즉이 주인김주사가 싹워이르키고서 서드는바람에 아츰요기도하지아니하고 새옷을 압고잇셧다 곱안마음과 멀리떠나는손으로 아무리케나 커덕커덕빗은분은 이리커리 흩어나린머리로맙이암아 나풀거렷다

『그럼잘가거라 가서편지나해라!』

『잘가잇거 조흔남편맛나서복만히밧기만 바란다!』

『잘가거라!』

홍도와춘월이와 김주사의첩이문간에 나와서서 작별하야주엇다 남수는눈물을 가루씻고모로씻고 하면서 작별인사의말도 목에걸리어서 잘하지